

Clamart INFOS

N°89
MAI
2010

le magazine de la ville et de ses habitant-e-s • www.clamart.fr

SAMEDI 5 JUIN, TOUS À LA FÊTE DU HAUT CLAMART ! PAGE 21
LE SALON NATURE, JARDINS ET LOISIRS S'INSTALLE PLACE DE LA MAIRIE PAGE 35
UN PARCOURS DE SCULPTURES DANS LA VILLE PAGE 51



mairie de
Clamart

> PAGE 12

Clamart à l'heure du sport



1 // Agir pour Clamart



À la une • Le Mois du Sport • p.12

Focus • Accession sociale à la propriété • p.18

Actualités • Le Grand Paris • p.20

Travaux • Double-sens cyclables sur le Haut Clamart • p.24

Éco-ville • Les déchets électriques • p.26

Citoyenneté • Les conseils de quartier • p.29

2 // Vous faites Clamart



Initiatives • Le salon Nature, Jardins et Loisirs • p.35

Sports • Le CSMC Judo Jujitsu • p.36

Carnet • Fred Schneider • p.38

Nos aînés • Radio Clamart Senior • p.39

Mémoire • La vigne à Clamart • p.41

Rencontre • Dragana Vuckovic • p.43

Tribunes • p.44

3 // Bouger à Clamart



Événement • Les ateliers d'artistes • p.48

Exposition • Des sculptures dans la ville • p.51

Cinéma • Les films du mois de mai • p.54

Rendez-vous • L'agenda du mois de mai • p.57

Associations • L'actualité des associations • p.59

CLAMART INFOS • MAI 2010 • N°89 • le magazine de la ville et de ses habitant-e-s • N° ISSN : 1241-6487

• Directeur de la publication : Philippe Kaltenbach, Maire de Clamart • Rédactrice en chef : Diane Gabeloteau • Comité de rédaction : Diane Gabeloteau, Yasmine Grandi, Emmanuelle Ludwig et services municipaux • Iconographie : Laurence Louvet, Anja et autres auteurs • Pigiste : Vincent Leymonie • Conception éditoriale : Diane Gabeloteau • Conception : Maya Carrasco • Mise en pages et infographie : Scoop Communication • Graphisme et infographie : Élise Guignot et Christine Laurent • Impression : Réveil de la Mame • **Imprimé sur papier provenant de forêts éco-gérées, avec des encres végétales** • Publicité : Micro 5, Thierry Cohen au 06 25 23 65 66 • Distribution : ISA PLUS • Consultez le site de votre ville : www.clamart.fr • Courriel : webmaster@clamart.fr



Le Maire, Philippe Kaltenbach, a donné le coup d'envoi du match de rugby opposant Clamart à Saint-Denis, le dimanche 11 avril au stade Hunebelle.



Vive le sport à Clamart

Depuis 2001, nous travaillons avec les bénévoles associatifs pour favoriser l'accès de tous à la pratique sportive. Le sport est en effet essentiel pour l'éducation de nos jeunes, pour notre santé ou notre bien-être. Le large éventail de disciplines sportives proposées à Clamart contribue à en faire une ville dynamique où il fait bon vivre.

Notre commune dispose d'une offre d'équipements de qualité. Après avoir inauguré le gymnase Hunebelle II et ouvert une nouvelle salle de musculation, nous allons procéder à la rénovation du stade de la Plaine, avec la pose de terrains en synthétique. Les architectes finalisent actuellement les plans de notre future piscine au Jardin Parisien et un nouveau dojo sera construit en centre-ville.

Comme dans de nombreux autres domaines, nous ne manquons pas de nous appuyer sur la vitalité du tissu associatif clamartois. Huit mille cinq cents personnes pratiquent une activité sportive en leur sein. La Ville leur apporte son soutien en versant 750 000 € de subventions chaque année. Créée il y a quatre ans, l'École Municipale des Sports continue aussi d'accueillir 280 enfants.

Grand Paris : l'État veut imposer un mauvais projet

Dans le cadre de son projet de « Grand Paris », l'État veut imposer sa vision de l'avenir de notre région sans y associer les collectivités locales. Cette reprise en main va à contresens de tout ce que font nos voisins européens, qui poursuivent leur décentralisation dans un souci de proximité et d'efficacité.

Le projet de « Grand Paris » voulu par le président de la République repose sur un projet de transport reliant les grands pôles économiques aux aéroports franciliens. Ce métro automatique ne répond pas aux attentes des usagers car il ne concerne essentiellement que des déplacements « travail-travail », qui ne représentent que 5 % des trajets.

L'urgence demeure de faciliter les déplacements « domicile-travail », très largement majoritaires. C'est l'objectif que s'est fixé le plan de mobilisation pour les transports adopté par la Région et validé par les huit départements franciliens, qui prévoit la création de nouvelles lignes de tramway, le projet « Arc Express », la modernisation des RER et des Transiliens... C'est aussi le choix qu'ont privilégié les Franciliens lors des élections régionales.

Pourtant, l'État refuse d'en tenir compte et entend imposer un projet dont le coût pharaonique pénalisera tous les autres projets de transports collectifs dont les Franciliens ont besoin. Il est urgent que l'État fasse preuve de responsabilité en faisant prévaloir l'intérêt général.

Philippe KALTENBACH,
Voté Maire et Vice-Président du Conseil régional

Expert
Immobilier
ENAIM

AGENCE METAYER S.A.

Depuis 1896

Transaction - Syndic - Gérance - Location

Service Vente : deux Agences

ORPI

SOLUTIONS IMMOBILIERES

N° SIREN : 400245023

Lumineuse maison rénovée. Séjour 39m² de plain-pied sur jardin, cuisine équipée, S&M, 3 chbres, pièces d'eau. Sous-sol.

CLAMART SCHNEIDER : 695 000 €



Un agréable studio. Pièce sur balcon Est, cuisine ouverte, salle d'eau, wc. Cave. Calme et Bon État.

CLAMART CENTRE BOIS : 145 000 €



Agréable maison dble expo. Séjour E/O, cuis. équipée, chbre au rdc, sdb, wc, 2 chbres en enfilade au 1er. S/sol, garage, jardin sans vis-à-vis, appentis.

CLAMART BOIS : 498 000 €

5 P. Séjour S/O de 45m² sur petite terrasse, cuis. équipée, 4 chbres, 2 pièces d'eau, rangements. Excellent état. 2 caves, 2 pkgs.

CLAMART GALVENTS : 540 000 €

Calme, maison sur terrain de 100m². Séjour, cuisine familiale donnant sur cour Ouest, 3 chambres, bureau, sdb, buanderie. Garage, TBEG.

CLAMART SCHNEIDER : 495 000 €



3P. en excellent état. Séjour, cuis. équipée, 2 chbs, sdb, wc indép, parquet. Très calme, cave, poss. loc. box.

CLAMART RENAUDIN : 289 000 €

Maison sur terrain 350m². Séjour, cuisine, 4 chambres. Sous-sol total, atelier indép. (64m²). Poss. garer véhicules, jardin.

CLAMART CENTRE : 610 000 €

Chaumière, terrain 2.750m². Triple séj. cuis, 3 chbres dont 1 suite parentale. S-sol avec pièce de 45m², buanderie. Très beaux volumes.

BIÈVRES : 920 000 €



Dans un immeuble ancien, un 2P. en étage élevé avec ascenseur. Séjour, cuisine, chambre, sde, wc séparé.

VANVES CLAMART GARE : 189 000 €

Maison non mitoyenne terrain 471m². Séjour Sud et Ouest, grde cuis, 6 chbs dont 3 au rdc, rangements. S/sol total, garage. Excellent état.

CLAMART MAISON BLANCHE : 995 000 €



Ds résidence arboré, grand 2P. en dernier étage. Séjour double avec cuis. ouverte, chbre (poss2), sdb, wc. Cave, pkg collectif.

PETIT CLAMART : 193 000 €



Lumineux apt de 3 pièces. Séjour, cuisine, 2 chbres, sdb. Cave, parking collectif.

CLAMART CENTRE : 263 000 €

200 BIS, AVENUE JEAN JAURÈS - CLAMART
01 46 44 70 00 - metayer@orpi.com36 BIS, AVENUE JEAN JAURÈS - CLAMART
01 47 36 90 00 - metayer2@orpi.com2 OFFRES
RIEN QUE POUR VOUS !

À EMPORTER

1 pizza
achetée

1 pizza offerte

1 bouteille
offerte
(Coca-Cola 1,5 L)* Offre non cumulable valable sur toute identité (progrès, super ou maxi) sur remise de ce coupon.

EN LIVRAISON

1 pizza
achetéeLa 2^{ème} à 5€** Offre non cumulable valable sur toute identité (progrès, super ou maxi) sur remise de ce coupon.

2 ADRESSES À CLAMART

35, rue du Pavé Blanc
Petit Clamart
01 46 31 22 82



RÉOUVERTURE APRÈS TRAVAUX

51, rue Paul Vaillant Couturier
Clamart Centre
01 47 36 77 00www.speedrabbitpizza.comNouveau !
Commandez
en ligneHorlogerie  Bijouterie
Goldfingers

Rachat d'or

Fabrication, réparation et transformation*
de bijoux et montres, toutes marques *devis gratuit

-10% sur présentation de cette pub.

Dépositaire   GUESS

Ouvert du Mardi au Samedi de : 10h à 19h30 sans interruption.

36 Av. Jean Jaurès - 92140 CLAMART

01 46 42 07 76

Entreprise Générale
de MaçonnerieRavalements •
Carrelages •
Aménagements
de combles •

OPQCB**

• Transformations
• Isolation
• Intérieur, extérieur
• Peinture (int / ext.),

180, av. du Général de Gaulle - 92140 CLAMART

Tél : 01 46 30 58 64 www.tonio-farina.com

JEUDI 25 MARS



> Le Maire, Philippe Kaltenbach, a procédé à la pose de la 1^{re} PIERRE DE L'HÔPITAL PSYCHIATRIQUE PAUL GUIRAUD À CLAMART, en présence de M. Bouloc, Sous-Préfet d'Antony, de M. Metais, Directeur de l'Agence Régionale d'Hospitalisation d'Île-de-France, et de M. Poinsignon, Directeur du Centre Hospitalier Paul Guiraud. Bâti sur un terrain qui appartenait au Conseil général, cette nouvelle structure complètera l'offre de soins hospitaliers déjà présente à Clamart (Hôpital militaire Percy et Hôpital Béclère). Un partenariat existe depuis 1990 avec l'Hôpital Guiraud de Villejuif pour assurer une urgence psychiatrique au sein de l'Hôpital Béclère. Cette nouvelle structure, qui ouvrira en 2011 et sera dotée de 120 lits, permettra de rapprocher les patients de leur famille.

SAMEDI 27 MARS



Le son du biniou a résonné le samedi 27 mars à Clamart. Le **FEST-NOZ** organisé par l'Amicale bretonne a amené une ambiance décontractée et chaleureuse dans la salle des fêtes. Musiciens et danseurs s'en sont donnés à cœur joie !

SAMEDI 27 MARS



Malgré le temps pluvieux, les Clamartois ont été nombreux à se rendre au **VIDE-GRENIERS** du quartier Gare. Un événement incontournable pour les chineurs amateurs de curiosités et de bonnes affaires.

30 jours à Clamart

+NET Retrouvez toutes les photos sur www.clamart.fr

SUCCÈS POUR LA CHASSE AUX ŒUFS !

Les petits Clamartois de 0 à 8 ans ont encore une fois été nombreux à se presser sur les pelouses du parc de la Maison Blanche pour la Chasse aux œufs. Cette manifestation a été créée en 2002 par Philippe Kaltenbach pour permettre à tous les enfants, notamment ceux dont les parents n'ont pas de jardin, d'avoir le plaisir de chercher des œufs de Pâques dans la nature.

SAMEDI 3 AVRIL



LE SAXO À L'HONNEUR

Du 23 au 27 mars, le saxophone était à l'honneur au Conservatoire municipal Henri Dutilleux. Une conférence, un quiz et deux concerts étaient proposés pour tout savoir sur l'instrument d'Adolphe Sax.

DU 2 AU 7 AVRIL



UN NOUVEL ÉLAN POUR LE JUMELAGE AVEC L'ANGLETERRE

Un petit groupe de sept Clamartois accompagnés de l'adjointe déléguée au jumelage, Françoise Morgère, s'est rendu du 2 au 7 avril dans le North Lincolnshire sur invitation du comité de jumelage anglais. Ils ont été chaleureusement accueillis au Normanby Hall par la Maire du North Lincolnshire, Susan Armitage. Ce bref séjour doit permettre de relancer des relations avec l'Angleterre.

SAMEDI 27 MARS



UNE JOURNÉE POUR TROUVER UN JOB D'ÉTÉ

650 jeunes étaient présents le samedi 27 mars à la salle Jacky Vauclair pour trouver un petit boulot cet été. Organisée par le Service Jeunesse de la mairie avec les Points Information Jeunesse, la mission locale Archimède (avec la participation de l'association La Clamartoise et de l'entreprise de coaching Reflet nouveau), cette journée permettait de consulter de nombreuses offres d'emploi saisonnier mais aussi d'avoir des conseils sur sa lettre de motivation et son CV.



Le Maire, Philippe Kaltenbach, entouré des médaillés grand or.

139 Clamartois médaillés du Travail

Mardi 30 mars, le Maire Philippe Kaltenbach, a solennellement remis les médailles du Travail. La cérémonie a récompensé 139 Clamartois qui se sont investis dans leur travail durant plus de vingt ans.

Médailles d'argent (20 années de travail)

Arlène ALVES TOMAS
Marie ANDREZ
Pascale AURAY
Djamel BELGHAZI
Sylvie BELLINI
Pierre BENOIST
Martine BERTHOLOM
Pascale BERTRAND
Philippe BOUCHEZ
Lionel CAMUS
Pascal CARBONEL
Élisabeth CARRIER
Magali CHAPELLIÈRE
Mélika CHARAUX
Liliane COUSTON
Françoise DESARD
Françoise FROON
Bineta GUEYE
Mohamed Oual HADJ
NACEUR
Laurence HAYE
Yves HOULIÉ
Michel JAMAIN
Madicama KEITA
Muriel LA PORTA
Christophe LAFFITE
Françoise LAIRY
Noël LE GOFF
Yolanda LE ROUX
Jean Paul LEBLANC
Céline LEVRAULT

Chantal LOGLISCI
Bernard LUTRINGER
Marie-Pierre
MERDRIGNAC
Sandrine MORISSE
Thierry MOUSSETTE
Zoulikha OUAKOZ
Denis PAQUET
Catherine PERNOT
Pascal RIEHL
Emmanuelle RIOL
SCARDONI
Josephine SABOUREAU
Hélène SAVARD
Claude SERGENT
Eric XUEREF

Médailles de vermeil (30 années de travail)

Nadine ADROT
Thierry BEDOGNETTI
Jérôme BUNEL
Béatrice BURIN
André CHAPERON
Antonio CHAVES
Jean-François DELAGE
Marie-Claude DEMARE
Jean-Paul DESMARES
Muriel DOYEN
Sylvie DREANO
Joelle FABRE
Marc FOUCAULT
Frédéric FRANÇOIS

Yves FRESNEAU
Sylvaine FUCHS
Irène GEORGIN
Patrick GRAMAGE
Sylvie HATEMIAN
Dominique HUET
Abdoulaye KONATE
Pascale LAMY
Josiane LAPLISE
Marie-Noëlle
LE BORGNE
Patrice LE DOUAREC
Catherine LESCOUET
Jean-Louis LHERMET
Philippe LUZZI
Pascal MALVERT
Pierre MANSET
Gérard MAURICE
Bertrand MAZOYE
Catherine MESLIER
Marie-Pierre MOUREAU
Patricia OBERSON
Brigitte PERREAU-
SAUSSINE
Martine RACE
Fabienne ROBINET
Bibaly THIAM
Christine VAN
MARKWIJK
André VEDEL
Patricia WINTER

Médailles d'or (35 années de travail)

André AMIOT
Marie-France
AUDEGOND
Michel BADARD
Brigitte BANSSE
Jean-Luc BARTHES
Alain BERNARD
Christian BOMON
Christian BOURLET
Martine CARTON
Annick CERVETY
Jean-Luc DUBEC
Albert DUBOIS
Françoise GADAUD
Evelyne GREVEREND
Gérard ICHKANIAN
Christine JAMAIN
Michel JAMES
Danièle LEON
Catherine LERICHE
Irène MAXIMOFF
Muriel PECQUET
Monique POITRAULT
Béatrice PRADE
Marc ROUSSEY
Jackie SOIGNEUX
Jean-Louis STEPHAN
Jackie VAST
Marinette VILLA

Daniel WATTÉ
Patricia WEIS

Médailles grand or (40 années de travail)

Micheline BOUYER
Daniel COLLEAUX
Fernand CRÉPON
Daniel FONTAN
Jocelyne GUILLAUMIN
Geneviève IBRELISLE
Jean-Jacques KELLER
Sylviane LAPOTE
Jean-Yves LE LOUARN
Patrick LECHAT
Patrice MESLIER
Michèle MULLER
Christine NEKIC
Michel PUYRAIMOND
Guy QUEMARD
Jean-Paul RÉBÉQUET
Lucien ROZAN
Eugénio SALVATORE
Patrick SAVARD
Daniel SIMON
Marie-France VIDAUD
Nicole WOLL
Norbert WOLL

30 jours à Clamart

+NET Retrouvez toutes les photos sur www.clamart.fr



LES COURS DE FRANÇAIS EN FÊTE !

> La fête des cours de français pour étrangers a réuni plus de 150 Clamartois issus de nombreux pays au centre socioculturel du Pavé Blanc. Le Maire, Philippe Kaltenbach, est venu féliciter les gagnants de la tombola organisée par le centre socioculturel qui gère ces cours municipaux.



DES CHORALES POUR HAÏTI

Pour venir en aide aux populations haïtiennes, une soirée de chorales était organisée par les chorales de seniors, avec la participation de la chorale des Young Singers, à la salle des fêtes.

VENDREDI 26 MARS



DÉFENDRE ET PROTÉGER LE BOIS DE CLAMART

> Pour la 7^e année consécutive, Clamart s'est associée à l'opération Forêt propre organisée par le Comité de sauvegarde des sites de Meudon, avec l'Office national des forêts. De nombreux Clamartois bénévoles se sont retrouvés dans le Bois de Clamart pour cette action éco-citoyenne.

SAMEDI 27 MARS



DIMANCHE 25 AVRIL



Philippe Kaltenbach, Maire de Clamart, de nombreux élus de l'équipe municipale ainsi que les représentants de la communauté arménienne étaient de nouveau rassemblés dimanche 25 avril pour perpétuer la mémoire des 1,5 million de victimes du génocide arménien.

SAMEDI 10 AVRIL



LA DANSE EN FÊTE

Succès mérité pour les *Folies Danises* le samedi 10 avril à la salle des fêtes ! Les associations ont une fois de plus rivalisé d'imagination pour offrir un spectacle de danses du monde inoubliable aux Clamartois. Le Maire, Philippe Kaltenbach, est venu saluer les nombreuses associations participantes.



SAMEDI 10 AVRIL

14^e ÉDITION DE LA FÊTE DU LIVRE

➤ Bonne humeur et sérieux étaient au rendez-vous le samedi 10 avril dans les écoles du Haut Clamart (Senghor, Garenne et Trivaux), lors de la Fête du Livre. Dans un cadre détendu et convivial, des auteurs, des illustrateurs et des professionnels du livre ont présenté leurs œuvres et leur travail. Des stands autour de la lecture et des lieux d'exposition étaient également présents.

BAL DE L'HARMONIE

L'Harmonie de Clamart donnait son bal annuel le dimanche 11 avril à la salle des fêtes. Le Maire, Philippe Kaltenbach est venu encourager les participants de cet événement musical.



DIMANCHE 11 AVRIL

Guy Hoquet

L'IMMOBILIER

182, Avenue Jean Jaurès - 92140 Clamart

01 46 44 75 61

email : clamart@guyhoquet.com



CLAMART CENTRE

Dans centre ville, viager 1 tête, appartement 4P, cuisine, SDB, WC, cave, balcon. Rente Viagère : 453 €/mois.

Ref : 812

171 000 €



CLAMART GARE

Appt. 2pièces bien agencé, étage élevé, lumineux, Bel immeuble 1930, proche gare, BEG.

Ref : 848

180 000 €



CLAMART GARE

Copro. 1930, appt 2P, en TBEG, dble expo E/O. Faibles charges, idéal investisseur ou 1er achat.

Ref : 831

221 000 €



CLAMART GARE

Petite copropriété avec ascenseur. Appartement 3P cuisine US, SDE, 2Ch, séjour, calme proche commodités, cave.

Ref : 649

237 000 €



CLAMART CENTRE GARE

Etage élevé avec asc, lumineux. Appt en TBEG de 3P, entrée, séjour sur balcon, cuisine aménagée équipée, 2 chs sur balcon, SDB, WC, Nbrx rangement, une cave, ravalement récent.

Ref : 791

325 000 €



CLAMART GARE

Viager 1 tête. Proche gare petite copro, appt 2P en TBEG comprenant loggia, cuisine aménagée, SDB, WC, cave, box Rentes 600€/mois.

Ref : 839

82 500 €



CLAMART CENTRE

Dans immeuble 1930, Appt 2P lumineux en TBEG comprenant séjour, cuisine US, SDE, WC, chambre et cave. Double expo, vue dégagée. Faibles charges.

Ref : 854

204 000 €



CLAMART CENTRE

Maison proche bois sur sous-sol et comprenant double séjour, cuisine, bureau, 4 chambres, SDB, cave, garage le tout sur terrain de 180 m².

Ref : 670

530 000 €



CLAMART

Quartier pavillonnaire, maison style loft comprenant séjour cathédrale, mezzanine, cuis. aménagée, 3ch dont 2 de plain pied (poss. 4ch), nombreuses possibilités d'aménagement, grd hangar, Terrain de 300m².

Ref : 687

540 000 €



CLAMART CENTRE GARE

Loft en TBEG dans secteur calme comprenant 1 vaste pièce principale de 70m², cuisine US, SDB, WC, 3chs, mezzanine, dépendance, possibilité box.

Ref : 847

558 000 €



CLAMART GARE

Sur 790m² de terrain idéalement située, maison de caractère, édifiée sur S/sol total, comprenant salon, SdM, cuis, 4chs, SDE, SDB, drg dressing, dépendance. Proche commodités. Des possibilités.

Ref : 893

930 000 €



CLAMART GARE

Secteur calme et pavillonnaire. Maison 1930 comprenant, séjour, SdM, cuisine, 4ch, bureau, SDE, SDB, S/sol total. Le tout sur terrain de 318m².

Ref : 766

545 000 €



CLAMART GARE

Atelier indépendant transformable en loft (permis obtenu) sur 2 niveaux. Nombreuses possibilités. Parking 3 voitures.

Ref : 805

595 000 €



CLAMART GARE

Grand atelier d'environ 300m², sur deux niveaux, transformable en loft. Nombreuses possibilités, parking.

Ref : 727

685 000 €



CLAMART GARE

Immeuble 1900 PMC, grd appt composé de : entrée, salon, SdM, 4ch, SDE, SDB, cuisine aménagée, buanderie, nbrx rpts, balcon, en TBEG, étage élevé avec ascenseur, 2 caves. Idéal amoureux de l'ancien.

Ref : 660

785 000 €



CLAMART GARE

Maison récente composée d'un séjour triple, cuisine US, 5 chbres, nbreux rangements S/sol total, jardin. Calme, environnement privilégié.

Ref : 768

1 399 000 €

Guy Hoquet

L'IMMOBILIER



vous vendez ?
vous achetez ?
vous louez ?



www.guy-hoquet.com

// Agir pour Clamart

> Clamart à l'heure du sport

PAGE 12



• SOMMAIRE •

À la une • Le Mois du sport • p.12

Focus • Accession sociale à la propriété • p.18

Actualités • Le Grand Paris • p.20

Travaux • L'avenue Marguerite Renaudin • p.25

Éco-ville • Les déchets électriques • p.26

Citoyenneté • Les conseils de quartier • p.29



Trois réunions publiques auront lieu pour aborder la question de la rénovation de l'avenue Marguerite Renaudin. **PAGE 25**



Clamart à l'heure du sport

► Soutien aux associations et aux clubs sportifs, organisation de manifestations sportives (Mois du sport, Raid sportif...), entretien du patrimoine sportif, développement de l'École Municipale des Sports... la Ville s'investit au quotidien pour garantir un accès au sport à tous les Clamartois et développer la pratique sportive sur la commune.

Chaque jour, les amateurs de sports se succèdent sans interruption au sein des installations sportives : enfants des écoles, collégiens, lycéens et étudiants, adhérents des associations ou simples usagers fréquentent ainsi assidûment les équipements municipaux. Les agents du service des Sports y assurent une mission de veille et de surveillance : ils font appliquer le ré-

glement des installations, effectuent des contrôles sur le matériel, dans les installations, et sont garants de leur bon état général.

Enseigner, animer, surveiller et secourir

Le service des Sports intervient dans le cadre du temps scolaire, avec la mise à disposition de cinq éducateurs sportifs municipaux dans les classes du CP au CM2. Ceux-ci

travaillent en collaboration avec les enseignants et élaborent un projet pédagogique sportif accompagnant l'enfant tout au long de sa scolarité. Le service des Sports met également en place les mercredis et samedis et pendant les vacances scolaires des activités sportives dans le cadre de l'École Municipale des Sports (voir pages suivantes). L'encadrement y est assuré par des brevets d'État ou des étudiants possédant une licence

STAPS : ils veillent au bon déroulement des cours, à la progression pédagogique des enfants et à leur sécurité.

Garantir un accès au sport pour tous

La Ville encourage le développement et la diversité des pratiques sportives à Clamart, à tous les niveaux de compétition. Tous les sports sont ainsi représentés à Clamart, grâce au dynamisme des bénévoles qui animent les clubs mais également aux subventions municipales votées chaque année par le Conseil municipal qui leur permettent d'exis-

ter et de se développer. Vingt associations sont ainsi subventionnées sur Clamart.

Des équipements de qualité

La Ville met également à disposition des associations sportives, des équipements publics de qualité, assurant un réel confort d'utilisation aux sportifs (gymnase Hunabelle II, salle de musculation, nouvelle piscine, rénovation du stade de la Plaine...). L'investissement de la Ville en matière de sport passe enfin par l'organisation de manifestations sportives tout au long de l'année (Mois du sport, Cross des écoles...).

SOUTENIR LES ASSOCIATIONS SPORTIVES

La Ville travaille en relation avec les associations sportives clamartaises. Cet aspect représente une facette très importante de la politique municipale des sports et passe notamment par l'attribution de subventions. Les associations sportives proposent un nombre important et varié d'activités grâce à la mise à disposition d'installations sportives et de subventions municipales ainsi qu'au dévouement de bénévoles très impliqués.

Les associations sportives clamartaises, ce sont :

- 34 associations sportives indépendantes (loisirs et compétitions départementales, régionales et nationales - du baby aux seniors) ;
- 20 associations subventionnées ;
- 748 500 € de subventions municipales versées en 2010 ;
- 8 500 pratiquants en associations ;
- 44 % de femmes (contre 35 % au niveau national) ;
- 55 % de moins de 18 ans ;
- 2,7 millions d'euros de budget ;
- 97 salariés.

•POINT DE VUE•

2 questions à

LAURENT LEHOUX,

Conseiller municipal délégué aux Sports

**En quoi consiste la politique de la Ville en matière de sport ?**

Le Maire, Philippe Kaltenbach, et les élus ont axé la politique municipale sur le sport pour tous et le sport d'excellence. Il est important que tout le monde puisse pratiquer une activité sportive, sans condition de revenu, car le sport est un facteur important d'intégration. Outre les associations sportives, le service des Sports propose des activités dans le cadre de l'École Municipale des Sports. Le développement du sport féminin est également un point important puisque la moyenne de sportives sur la ville est nettement supérieure à la moyenne nationale. Enfin, nous soutenons le sport d'excellence grâce aux subventions et aux installations municipales.

La Ville répond-elle à la demande sportive sur la ville ?

La Ville répond au mieux à la demande. Dès 2001, le Maire a demandé à ce que les sites sportifs soient rénovés. Un gros travail a été mené. Un nouveau gymnase a été inauguré et une salle de musculation a ouvert ses portes cette saison à Hunebelle. Une nouvelle piscine va voir le jour au Jardin Parisien, répondant à la demande d'une ville de l'importance de Clamart. Un nouveau dojo va également surgir de terre pour remplacer le « dojo centre » devenu totalement obsolète. Un nouveau chalet est en cours de construction pour la pétanque sur le stade Hunebelle ainsi qu'un mini-tennis. Le projet de restructuration du campus Garenne va aussi être bénéfique au milieu sportif grâce à la reconstruction du dojo et du gymnase. Depuis 2001, l'équipe municipale a amélioré les conditions de pratiques sportives, de par les rénovations et constructions de locaux sportifs, les subventions aux clubs et par le travail quotidien du service des Sports et du service Espaces verts.



L'EMS : s'épanouir par le sport

En seulement 4 ans d'existence, l'École Municipale des Sports (EMS) compte de nombreux adeptes. À mi-chemin entre l'éducation physique à l'école et l'éducation sportive en club, elle constitue une passerelle idéale pour éveiller les enfants à la pratique du sport.



•LE CHIFFRE•

280

C'est le nombre d'enfants qui fréquentent l'École Municipale des Sports. 12 éducateurs assurent toute l'année l'encadrement des enfants.

L'EMS propose de nombreuses activités sportives : souvent sous la forme du jeu, très diversifiées, elles motivent les enfants de 5 à 10 ans à pratiquer une activité physique les mercredis et les samedis, favorisant l'éveil et l'épanouissement. L'EMS encourage ainsi la sociabilisation des enfants, tout en leur inculquant la notion de règle et de respect.

L'encadrement sportif de l'EMS est assuré par une équipe de professionnels de l'enseignement sportif composée de 12 éducateurs. Un responsable coordonne l'ensemble des activités : il est le garant de leur bon déroulement, veille à la mise en œuvre et au respect du projet pédagogique de la structure et assure la liaison entre les parents et les enfants.

S'adresser à tous les petits Clamartois

Les activités de l'EMS s'adressent à tous les petits Clamartois. En effet,

la tarification des activités se fait selon le quotient familial. Deux formules sont proposées aux familles : l'inisport pour les moins de 7 ans (jeux d'éveil, jeux de coopération et jeux d'opposition) et le multisport pour les moins de 10 ans (natation, gymnastique, athlétisme, sports collectifs) qui permettent aux enfants de s'initier puis de se perfectionner en sport.

L'EMS propose également des stages sportifs durant les vacances scolaires. Ainsi, pour les vacances d'été, des stages sont proposés du 5 au 8 juillet, du 12 au 16 juillet et du 23 au 27 août, de 9h30 à 12h et de 13h30 à 16h, sur le complexe Hunebelle. N'hésitez pas à vous mettre en relation avec l'EMS au 01 41 09 78 90 pour obtenir plus d'informations. Les inscriptions se feront à la Maison des sports, place Hunebelle du 14 juin au 2 juillet.



Clamart célèbre le Mois du Sport



Les activités sportives vont être à l'honneur tout le mois de mai, lors de la 3^e édition du Mois du Sport. Organisé avec le soutien du service des Sports, ce rendez-vous attendu des sportifs vous propose un programme plein d'énergie !

Raid sportif

Ouvert aux jeunes de 11 à 17 ans, ce raid sportif permettra à des équipes mixtes de quatre joueurs de s'affronter sur quatre épreuves sportives obligatoires et trois en option. Au programme : rugby, football, handball, VTT, escrime, ping-pong, athlétisme et une animation fil rouge. Rendez-vous le samedi 8 mai au stade Hunebelle, de 10h à 17h.



11^e Foulée verte

Le CCR92, club d'athlétisme et de course sur route de Clamart, organise le dimanche 9 mai, la 11^e Foulée verte, au cœur de la forêt de Meudon, avec le concours de la Ville et le soutien du Rotary club de Clamart. Le départ se fera au carrefour de la Pierre aux Moines, l'arrivée est prévue sur le stade de la Plaine. Le parcours est ouvert à tous. Cette année, 1 € par participant sera reversé à l'Institut Curie pour la recherche sur les tumeurs cérébrales.

Au programme : une course de 5,2 km (départ à 9h30), une course de 10,1 km (départ à 10h15) et une course de 1,7 km pour les enfants (départ à 11h45).

4^e tournoi international Kabuto

Pour la 4^e année consécutive, le CSM Judo Jujitsu organise son tournoi international, le Kabuto, les samedi 5 et dimanche 6 juin au complexe sportif Hunebelle. Ce tournoi réunira l'ensemble des judokas clamartois ainsi que de nombreux clubs invités pour l'occasion, soit près de 600 judokas en 2 jours. Vous pourrez notamment voir les clubs de villes jumelées à Clamart : Lüneburg, Artachat, Scunthorpe... Tout au long du week-end, des démonstrations de judo et de jujitsu animeront le tournoi. Cette année, une personnalité surprise internationale du monde du judo sera présente : venez nombreux !

Gala de catch

Proposé par le Comité des fêtes, cette manifestation permet d'assister à des combats à deux ou à quatre qui s'enchaînent sur le ring. À voir en famille ou entre amis, le vendredi 28 mai à 20h30 au gymnase Deschamps. 8 € (4 € pour les moins de 12 ans).

Un mois de trophées

Organisé par le service des Sports et l'Éducation nationale, le Trophée des écoles se déroulera du 7 au 29 juin, sur le stade Hunebelle. Le Trophée des méritants récompense les sportifs ou les associations ayant été à l'honneur durant la saison. La remise des prix se fera le vendredi 25 juin à la Maison des Sports.

UN MOIS DE TOURNOIS !

- Tournoi international de rugby (- de 13 ans) – Stade Hunebelle Dimanche 9 mai
- Tournoi de basket (poussin(e)s) Gymnases Bretagne et des Petits Ponts Samedi 29 mai et dimanche 30 mai
- Tournoi de basket (anciens) – Gymnases Bretagne et des Petits Ponts Dimanche 30 mai
- Tournoi de volley-ball (en famille) Gymnase du Jardin Parisien et stade Hunebelle – Samedi 29 et dimanche 30 mai
- Tournoi de basket (benjamin(e)s) Gymnases Bretagne et des Petits Ponts – Samedi 5 juin
- Tournoi de basket (seniors) – Gymnases Bretagne et des Petits Ponts Dimanche 6 juin

La Nuit des arts martiaux

Pour la 3^e édition, la Nuit des arts martiaux se déroulera au Théâtre Jean Arp. Cette soirée permet de réunir les disciplines venues d'Asie : judo, karaté, taekwondo, aikido, tai chi chuan... pour un grand show le samedi 22 mai à 19h30.

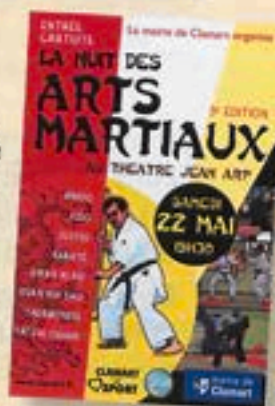

Et aussi...

- Championnat de cyclisme des Hauts-de-Seine – dimanche 9 mai dans le quartier Gare
- Escalade et tennis de table handisport – samedi 5 juin au gymnase des Petits Ponts
- Course cycliste – dimanche 6 juin sur la zone Plessis-Clamart
- Fête de l'école de basket – samedi 19 et dimanche 20 juin au gymnase Bretagne
- Olympiade de l'École Municipale des Sports – mercredi 30 juin sur le complexe Hunebelle

Service des Sports - 01 41 09 78 90
CCR92 - 01 45 29 09 69
Clamart Basket Club - 01 46 32 18 15
Clamart Handisport - thierry92140@aol.com
CSMC Judo - judocsmclamart@gmail.com
CSMC Vélo - 01 46 45 04 03
Clamart Volley-ball - 01 46 48 01 18



Des projets pour compléter l'offre sportive sur la ville

Rénovation du stade de la Plaine, construction de la nouvelle piscine, réalisation d'une salle de musculation, nouveau dojo...

De nombreux projets compléteront l'offre en sport sur la ville pour répondre à la demande des sportifs.

Une salle de musculation sur le site Hunebelle

Une nouvelle salle de musculation a ouvert sur le site Hunebelle dans le courant du mois de septembre 2009. Particulièrement lumineuse et spacieuse, elle est située au 1^{er} étage de la salle Émilie Le Pennec. Cet espace surplombant le stade Hunebelle est idéal pour la pratique d'une activité de remise en forme. Les Clamartois peuvent apprécier les bienfaits d'une

salle de musculation adaptée aux souhaits et aux besoins de chacun, en bénéficiant d'un suivi sportif dispensé par un éducateur sportif dédié à la structure. Un équipement haut de gamme comprenant de nombreuses machines est ainsi proposé pour les habitants désireux de tonifier et renforcer leurs corps. Tous les équipements proposés sont accessibles aux personnes handicapées.

Une nouvelle piscine pour les Clamartois

La piscine du Bois étant devenue obsolète, une importante concertation a été lancée par la Ville de Clamart en 2008, proposant cinq scénarii aux Clamartois. Après consultation de toute la population, le site du stade du Jardin Parisien a été retenu. Plusieurs conclusions s'étaient imposées lors de la concertation : augmenter la taille et le nombre de bassins, répondre aux besoins des publics scolaires et des clubs sportifs, permettre aux Clamartois de garder un accès à la piscine durant les travaux... Les architectes sont en train de finaliser les plans. Financé par Sud de Seine, le Conseil régional d'Île-de-France, le Conseil général des Hauts-de-Seine et le Centre national pour le développement du sport pour un budget prévu de 15 millions d'euros, la nouvelle piscine devrait ouvrir au public à l'été 2012. Disposant de panneaux solaires, d'un toit végétalisé et de bassins en inox, la nouvelle piscine offrira, avec ses trois bassins, un confort d'utilisation optimal aux Clamartois.

• PAROLES •

Que pensez-vous de l'offre sportive sur Clamart ?

JEAN-MARC HAMON



« Je trouve que les équipements sont vraiment bien à Clamart et le gymnase

Hunebelle est vraiment top. L'offre sportive est riche et les activités pour les enfants sont super. En fait, il y a des activités pour les Clamartois de 7 à 77 ans. »

FABIENNE RAVELEAU



« J'ai l'impression que l'offre est large, il y a pas mal de choix et les équipements sont bons. Pour les adultes, il y a de nombreuses associations. Moi je fais de la gym volontaire, on peut pratiquer

dans plein d'endroits différents. Il y a des projets ambitieux, comme la construction de la nouvelle piscine ; j'espère juste qu'au final ça ne coûtera pas trop cher à la Ville et aux Clamartois. Il faudrait aussi réhabiliter certains chemins forestiers pour qu'on puisse faire du sport en famille, du vélo ou du jogging. »

MARIE-ANNE ROQUES



« J'ai deux filles qui font de la gym, la salle est superbe et les cours sont bien suivis, bien encadrés. Par contre,

j'ai un fils qui faisait du handball en AS au collège Maison Blanche, et là les équipements n'étaient pas terribles. Pour le poney, on va dans une autre commune, mais à part cela on trouve à peu près tout à Clamart. »



La nouvelle piscine devrait ouvrir à l'été 2012.

Un stade de la Plaine rénové

Le stade de la Plaine comprend un ensemble de six terrains de football, de deux terrains de rugby et d'un plateau d'entraînement. Tous ces terrains sont actuellement engazonnés et se trouvent dans un état de dégradation important du fait d'une utilisation trop importante. Suite à une importante concertation lancée avec les clubs de football et de rugby (principaux utilisateurs du site), depuis plus de quatre ans, les terrains vont être aménagés en synthétique. Ainsi, leur temps de praticabilité sera augmenté et davantage de jeunes pourront être accueillis.

Le projet de rénovation permettra de sécuriser et d'enclôtrer les équipements sportifs, ainsi que de réaliser des terrains de jeux et des espaces de pique-nique pour les enfants et les familles, accessibles à tous les Clamartois. Hormis les vestiaires construits en 1996, le reste des bâtiments en préfabriqués sera remplacé par des bâtiments en dur en 2011.

Un nouveau dojo d'entraînement

Le dojo d'entraînement actuel est situé sous la piscine du Bois. La

disparition de la piscine s'accompagnera d'une démolition du dojo. Un nouveau dojo sera réalisé rue de Bièvre, au rez-de-chaussée d'un immeuble qui va être construit par Clamart Habitat. Le jury de concours s'est tenu en juin 2009 : le projet retenu est actuellement en phase d'étude. Le nouveau dojo sera plus spacieux et permettra un meilleur accueil des publics scolaires et des clubs sportifs.

Un mini-tennis à Hunebelle

Sur le site Hunebelle, la Ville a construit des bassins de rétention et de récupération des eaux pluviales du gymnase Émilie Le Pennec et des terrains de tennis couverts. Cet ensemble de deux bassins comprend un volume de 280 m³, dont 60 m³ seront disponibles pour les balayeuses-laveuses de la Ville.

Ces bassins ont été couverts d'une dalle de béton sur laquelle sera construit un mini-tennis d'entraînement. Un mini-tennis existait déjà sur le site, à l'emplacement actuel de la salle Émilie Le Pennec. Il se trouvait dans un état très dégradé. Le nouveau mini-tennis est actuellement en cours de construction.



Les travaux démarreront en 2011 sur le stade de la Plaine.

• PAROLES D'EXPERT •

ROXANA MARACINEANU,
Ancienne championne du monde et vice-championne olympique de natation, Conseillère régionale d'Île-de-France



En tant qu'ancienne sportive de haut niveau, j'ai souhaité m'investir et apporter mon expérience pour développer le sport de masse, le sport loisir et le sport de haut niveau, tant

à Clamart, ma ville, que dans toute l'Île-de-France.

Au Conseil régional, avec Philippe Kaltenbach, nous avons déjà commencé à travailler pour défendre les sportifs et lutter contre le désengagement de l'État. Le projet de réforme des collectivités territoriales que souhaite imposer le Gouvernement et qui vise notamment à supprimer les compétences optionnelles de la Région, dont le sport fait partie, est ainsi un de mes principaux combats car il représente un danger pour la survie même de nombreuses associations et pour la pratique de nombreuses disciplines.

La Région est en effet un partenaire essentiel du sport à Clamart. Le projet de la future piscine, qui me tient particulièrement à cœur, n'aurait pas pu se concrétiser sans le soutien financier du Conseil régional qui a alloué une subvention de 2 millions d'euros. Il en est de même pour le gymnase Hunebelle ou les futurs terrains du stade de la Plaine.

Clamart dispose d'équipements sportifs de qualité et d'un tissu associatif d'une grande richesse. Soutenir les associations, écouter les bénévoles et développer la pratique sportive dans les meilleures conditions possibles pour les jeunes et moins jeunes, les hommes et femmes, les familles... tel est le sens de mon engagement au service des Clamartois et des Franciliens.

70 logements en accession sociale à la propriété rue de Champagne

Situé sur le parking de l'ancien centre commercial de la Plaine, la future résidence du Parc sera réalisée en partenariat avec le Groupe Arcade. Elle proposera 70 nouveaux logements locatifs à loyers modérés ainsi que 70 appartements en accession sociale à la propriété.

Ces logements en accession sociale à la propriété offrent aux familles locataires d'un logement social l'opportunité d'acheter un appartement dans le neuf à des conditions très avantageuses : prix 40 % moins cher que le prix du marché, TVA à 5,5 %, prêts à taux zéro...

Cette offre a été proposée dans un premier temps aux locataires de Clamart Habitat pour permettre la libération d'appartements au sein du parc locatif de l'O.P.H et faire face au nombre croissant de demandeurs de logements sociaux dans notre commune. Elle est désormais aussi accessible aux locataires des autres bailleurs sociaux présents à Clamart.

Il s'agit là encore d'un programme de haute qualité environnementale puisque les bâtiments de la résidence du

Parc bénéficieront de la certification BBC (Bâtiment basse consommation). Ces logements seront riverains du futur parc paysager Auzelle réalisé en lieu et place de l'ancien centre commercial sur une superficie d'un hectare.

Pour plus de renseignements, vous pouvez appeler le 06 37 45 39 85 (Groupe Arcade).



Le Maire, Philippe Kaltenbach et Yves Laffoucrière, Directeur général d'Immobilier 3F, lors de la visite du quartier le 16 mai 2006.

Lors de sa dernière visite à Clamart, en mai 2006, le Directeur général des 3F, propriétaire de 700 logements et qui a en charge l'entretien de l'ensemble de la cité (espaces extérieurs et voirie) s'était engagé devant les élus et les habitants du quartier à lancer d'importants travaux de réhabilitation des

bâtiments et des espaces extérieurs. Quatre ans plus tard, si la réfection des pièces humides des logements et la réhabilitation de quelques façades de bâtiments ont été réalisées, les espaces extérieurs ne sont toujours pas entretenus et sont en très mauvais état, si bien que le quartier continue de se dégrader.

Il y a quelques semaines, Philippe Kaltenbach a de nouveau interpellé Yves Laffoucrière pour qu'il respecte ses engagements et pour l'inviter à se rendre dans le quartier afin qu'il constate la dégradation des conditions de vie des habitants. Rendez-vous est donc pris pour le 27 mai.

Le Directeur général d'Immobilier 3F à Clamart le 27 mai

Les espaces extérieurs du quartier des 3F sont de plus en plus dégradés. Le Maire, Philippe Kaltenbach, a demandé à Yves Laffoucrière, Directeur général d'Immobilier 3F de venir sur place. Le rendez-vous est fixé jeudi 27 mai à 16h30.

Pas de hausse d'impôts à Clamart en 2010

Les communes avaient jusqu'au 15 avril pour voter leur budget annuel. Dans les Hauts-de-Seine, 14 des 36 communes ont augmenté les taux de leurs impôts locaux. Lors du Conseil municipal de janvier, Clamart a fait le choix de la stabilité, en maintenant les taux de ses taxes.

Avec le désengagement progressif de l'État et la suppression de la taxe professionnelle à compter de cette année, les collectivités locales ont été obligées pour beaucoup de revoir leurs impôts locaux à la hausse. Dans les Hauts-de-Seine, ce sont 14 des 36 communes qui viennent de procéder à une augmentation de leur taxe d'habitation (+4,8 % à Courbevoie, +2,5 % au Plessis-Robinson...).

Aucune hausse à Clamart

Les taux d'imposition à Clamart ne connaissent aucune hausse cette année.

Les taux d'imposition restent inchangés : 14,8 % pour la taxe d'habitation et 15,9 % pour la taxe foncière. En 2001, Clamart avait la taxe d'habitation la plus élevée du département. Aujourd'hui, elle est la seule ville des Hauts-de-Seine à avoir baissé le taux de sa taxe d'habitation depuis 2001. Clamart reste ainsi en dessous des

ÉVOLUTION DE LA TAXE D'HABITATION, DEPUIS LES ÉLECTIONS DE 1989.

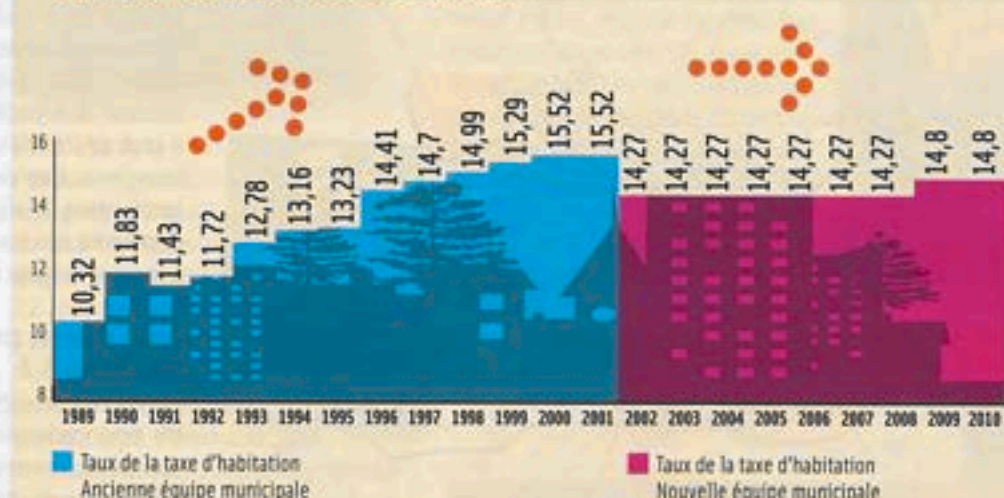

moyennes nationales et demeure l'une des communes du département à avoir le taux d'endettement le plus faible (600 € par habitant contre 1 518 € dans le département). Cette

gestion rigoureuse permet à la Ville de maintenir la qualité du service public rendu aux Clamartois et de poursuivre les opérations d'équipements déjà engagées.

LES TAUX DES TAXES D'HABITATION ET FONCIÈRE DE CLAMART RESTENT NETTEMENT INFÉRIEURS À LA MOYENNE DE LA STRATE NATIONALE

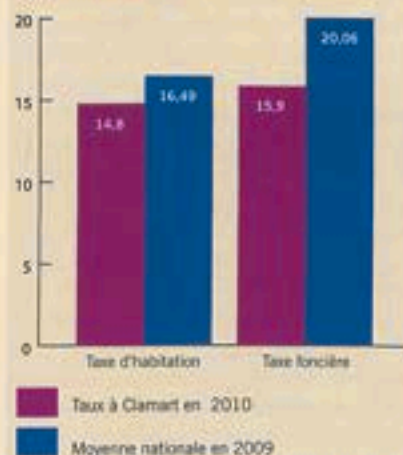

DANS LES VILLES VOISINES :

| | TAUX 2010 | | ÉVOLUTION 2010/2009 | |
|---------------------|----------------|----------------|---------------------|---------|
| | TH | TF | TH | TF |
| Bagneux | 16,17 % | 23 % | +3 % | +3 % |
| Bourg-la-Reine | 14,90 % | 15,08 % | +3,37 % | +4,65 % |
| Chatenay-Malabry | 14,50 % | 17,02 % | = | = |
| Clamart | 14,80 % | 15,90 % | = | = |
| Fontenay-aux-Roses | 12,67 % | 14,41 % | = | = |
| Le Plessis-Robinson | 13,79 % | 20,04 % | +2,50 % | +2,50 % |
| Malakoff | 13,49 % | 16,86 % | +3 % | +3 % |
| Vanves | 15,61 % | 19,20 % | = | = |

Taxe d'habitation (TH) / Taxe sur le foncier bâti (TF)

Grand Paris : le coup de force de l'État

Dans le cadre du projet de Grand Paris, le Président de la République veut créer un métro automatique « Grand 8 » reliant les principaux pôles économiques franciliens. S'appuyant sur des contrats d'aménagement autour des gares du futur métro, cette réalisation pose de nombreux problèmes.

Les 2 projets en question

Le Grand 8, projet de l'État

SCHEMA DE PRINCIPE DU NOUVEAU RESEAU DE TRANSPORT DE PARIS REGION CAPITALE

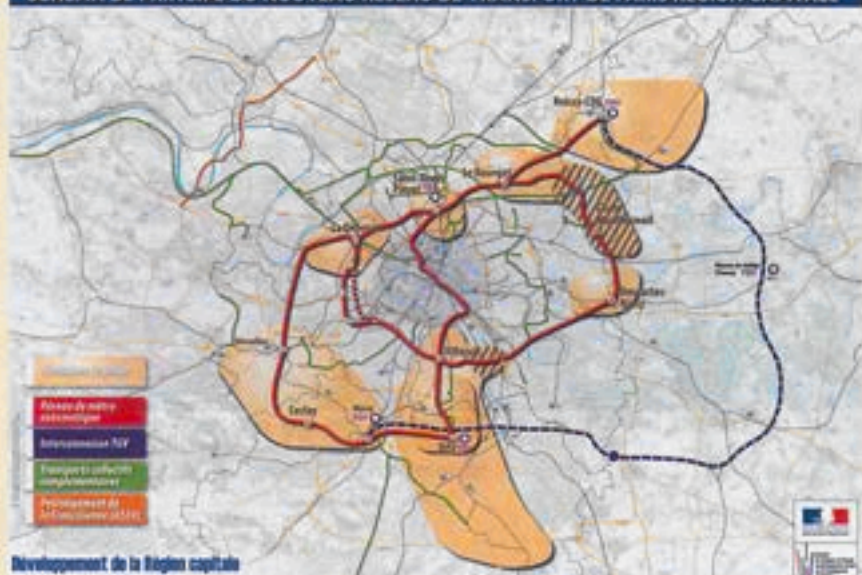

Arc Express, projet du Conseil régional

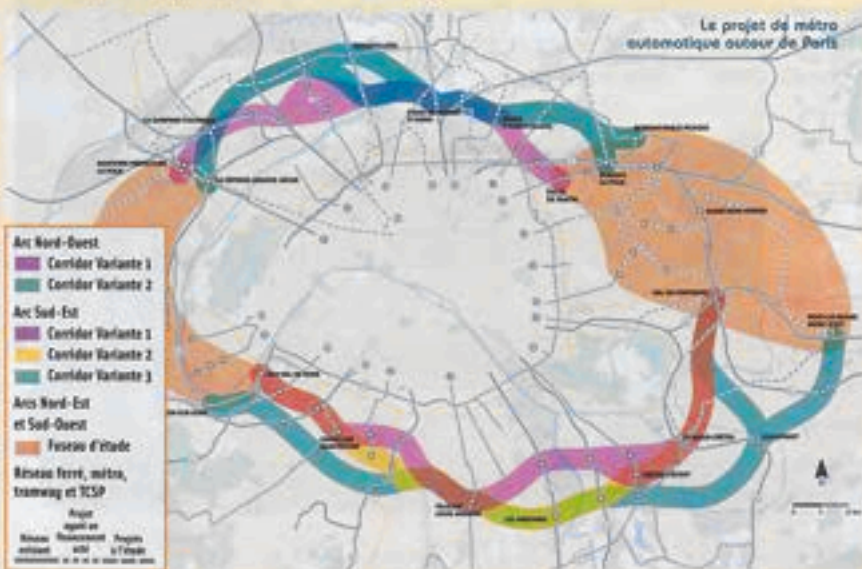

| | GRAND 8 | ARC EXPRESS |
|---------------------|------------------|------------------|
| COÛT | +/- 25 MILLIARDS | +/- 10 MILLIARDS |
| LONGUEUR | 130 KM | 40 KM |
| INTERVALLE STATIONS | 1 TOUTS LES 3KM | 1 TOUTS LES 1 KM |
| VITESSE | 60 KM/H | 40 KM/H |
| FRÉQUENCE | NC | MÉTRO PARISIEN |
| MISE EN SERVICE | 2025 | 2017 |

Les Franciliens expriment massivement leurs besoins de transports adaptés à des déplacements entre leur domicile et leur travail. En reliant les pôles économiques majeurs aux aéroports franciliens, le projet de métro automatique du Grand Paris ne répond qu'à la demande de trajets professionnels de type travail-travail, soit 5 % des déplacements actuels. Son coût très important, estimé à plus de 25 milliards d'euros, pénalisera tous les autres projets de transports collectifs dans la région. De plus, ce projet desservira des zones naturelles qui seront donc par la suite bétonnées.

Arc Express, première victime du Grand 8 ?

Parmi ces projets, Arc Express, un métro en rocade autour de Paris en petite couronne, permettant de faciliter les déplacements de banlieue à banlieue. Le débat public doit débiter au mois de juin. Le coût de ce projet porté par le Conseil régional est près de trois fois inférieur à celui du Grand 8. Pourtant, un amendement UMP déposé dans le cadre du projet de loi sur le Grand Paris menace d'évincer ce projet au profit du Grand 8.

LA DÉCENTRALISATION REMISE EN CAUSE

La décentralisation a mis un terme à une vision étatique de l'aménagement de l'Île-de-France en rendant aux élus locaux la responsabilité de l'avenir de notre Région. Avec le Grand Paris, l'État renie cet acquis et veut imposer sa vision de la métropole francilienne, sans y associer les collectivités territoriales. Ce retour en arrière est unique en Europe.

Le 21 mars dernier, les électeurs franciliens ont pourtant soutenu à près de 57 % les projets portés par la majorité régionale sortante présidée par Jean-Paul Huchon. Des projets qui s'attaquent aux disparités territoriales et qui répondent aux urgences quotidiennes des Franciliens en terme de transports. Le projet de Grand Paris ne saurait se poursuivre sans y associer largement les élus locaux et sans concertation avec l'ensemble des Franciliens.

Un mois de fêtes !

Période festive à Clamart avec 3 fêtes programmées et un vide-greniers.

Fête des quartiers du Haut Clamart

Les Clamartois ont rendez-vous le samedi 5 juin pour une grande fête place du quartier Bourgogne et cité de la Plaine, de 14h à 23h. Cet événement phare de la vie du Haut Clamart, piloté par les équipes des centres socioculturels et les acteurs du quartier (associations, habitants...) aura pour thème la Russie. Au programme : jeux, promenades à poney, danses, animations musicales, groupes de musique, stands buvette et restauration...



Fête du Jeu

Petits et grands, rejoignez la place du quartier Bourgogne le samedi 22 mai de 14h à 18h pour jouer ! Au programme : jeux de société géants, jeux d'animaux, jeux de motricité, jeux coopératifs, fantastiques, de courses, de Lego...



Fête des voisins

Proposée pour la 1^{re} fois un soir de fin de semaine, ce rendez-vous de la convivialité sera l'occasion d'approfondir ses relations de bon voisinage et de mettre les petits plats dans les grands pour marquer le 10^e anniversaire de l'événement. Réservez dès à présent votre soirée du vendredi 28 mai.



Vide-greniers de la Plaine

Le vide-greniers de la Plaine (mail de la Plaine, rue de Picardie) se tiendra le dimanche 13 juin à partir de 8h30. Les inscriptions se dérouleront le mercredi 12 mai à la mairie annexe du 216, avenue Jean Jaurès de 8h30 à 12h et de 14h30 à 17h30. Aucune inscription ne se fera par téléphone ni courrier.



Plus d'infos :
06 74 82 67 13

EN BREF

SÉCURITÉ AUX ABORDS DES ÉCOLES

Suite à la présomption de tentative d'enlèvement d'une fillette devant le groupe scolaire Jean Monnet, de nombreux parents d'élèves sont inquiets. Après cet événement, le Maire, Philippe Kaltenbach, a immédiatement demandé au Commissariat de police la mise en place d'un dispositif de sécurité renforcé. Ce dispositif de vigilance et de sécurité a été organisé aux abords des écoles du centre-ville. Aucun fait similaire n'a depuis été décelé devant une autre école de la ville. Un suspect a été arrêté mais relâché faute de preuves. Deux réunions ont été organisées en présence de Dominique Meier, adjoint au Maire en charge de la Vie scolaire, de Mme Hennequin, Inspectrice de l'Éducation nationale, de M. Thomas, Commandant de Police, et de la psychologue scolaire afin de rassurer les parents et faire un point sur la situation. Les services municipaux restent vigilants sur cette question et travaillent avec la Police nationale pour que la sécurité des enfants soit assurée aux abords des écoles.

EXPOSITION PHOTOS SUR L'ARMÉNIE



DA-CONNEXION est une association qui vient en aide aux populations rurales en Arménie, et plus particulièrement aux enfants. Pendant toute l'année, l'association récolte des fonds et du matériel scolaire et médical. Chaque année en août, une quarantaine de jeunes de 18 à 30 ans partent dans trois villages d'Arménie et du Karabagh pour des missions de bénévolat. Des jeunes Clamartois se sont investis dans cette association. Le vendredi 21 mai, l'association organise une exposition photos dans la salle bleue de la Maison des sports de 17h à 23h pour valoriser ses actions, mettre en avant la culture arménienne et motiver les jeunes Clamartois de 18 à 30 ans à s'engager sur leurs missions de bénévolat en Arménie.

Plus d'infos : 06 64 62 34 37

Les délégués de classe reçus à la mairie

Dans la salle du conseil, tous les délégués de classe de la 6^e à la 2nde des quatre collèges de la ville et du lycée, ont été reçus au mois d'avril par de nombreux élus. Cette opération de rencontre entre élus et délégués est organisée depuis quatre ans par les services Jeunesse et Vie scolaire de la mairie. Elle permet aux délégués de dialoguer avec les adjoints et les conseillers municipaux de la ville sur le rôle des élus mais également de s'interroger sur la citoyenneté ou la notion d'engagement pour l'intérêt général. Les rencontres élus/délégués ont été primées en 2009 par le programme Jeunesse et Citoyenneté de la Direction départementale de la jeunesse et des sports pour son exemplarité.



Pas de nouveaux surloyers à Clamart en 2010

Tout comme l'an dernier, le **Supplément de Loyer de Solidarité (SLS) ne sera pas appliqué par les bailleurs sociaux à Clamart.**

La loi « Boutin » du 21 août 2008 impose aux organismes d'habitation à loyer modéré (HLM) depuis le 1^{er} janvier 2009, d'appliquer un Supplément de Loyer de Solidarité (SLS) beaucoup plus important que les surloyers déjà en place. L'an dernier, afin de défendre la mixité sociale, la Communauté d'agglomération Sud de Seine a décidé que ce supplément ne serait pas appliqué sur le territoire intercommunal (Bagneux, Clamart, Fontenay-aux-Roses et Malakoff). Parallèlement, le conseil commu-



L'étude lancée par Sud de Seine révèle que 7 % des ménages du territoire intercommunal pourraient être concernés par les SLS.

nautaire a lancé une étude permettant de déterminer les conditions d'applications du SLS.

Réalisée durant l'année 2009, cette étude montre que 7 % des ménages du territoire de Sud de Seine pourraient être concernés par la mise en place de ce nouveau surloyer. Deux cent vingt-deux foyers sont ainsi

concernés à Clamart par le paiement du SLS en 2010, contre une centaine estimée l'année passée. Afin de ne pas faire subir de fortes hausses de loyer à ces locataires (doublement dans certains cas), le Conseil communautaire a décidé que les surloyers sur l'ensemble des quatre communes ne seront de nouveau pas appliqués en 2010.

EN BREF

RÉUNION SUR LES MODES DE GARDE

Le service Petite enfance propose des réunions d'information sur les différents modes de garde existant à Clamart. La prochaine réunion se tiendra le lundi 3 mai dans la salle Michel Colucci du CSC du Pavé Blanc à 18h30, en présence de l'adjointe en charge de la Petite enfance, Juana Altamirano. Vous pourrez y retirer un formulaire de dépôt de dossier pour une place d'accueil dans les structures de la ville dès votre 6^e mois de grossesse. L'inscription est obligatoire.

Plus d'infos : Service Petite enfance - 55, avenue Jean Jaurès 01 41 23 05 81

UNE CONFÉRENCE POUR APPRENDRE À MIEUX MANGER



Il mettra en avant des gestes faciles à intégrer dans la vie quotidienne ainsi que des conseils d'hygiène de vie. La conférence abordera également la question des interactions entre santé et alimentation et présentera quelques comportements permettant d'améliorer sa santé.

Plus d'infos : 01 41 23 05 83

Le docteur Xavier de La Cochetière, médecin nutritionniste, propose une conférence-débat sur le thème « *L'alimentation, votre meilleure médecine* », le jeudi 6 mai à

20h30 dans la salle Jacky Vauclair.

N'APPELEZ LES POMPIERS QU'EN CAS D'URGENCE !

En 2009, les sapeurs-pompiers de Paris ont reçu 14 000 appels qui étaient des fausses alertes, et sur les interventions relevant du secours à victime, un quart des interventions de secours à la victime n'étaient pas des urgences... Les pompiers interviennent pour des situations de péril immédiat (incendie, fuite de gaz, péril d'immeuble, brûlures, électrocutions, intoxications, hémorragies graves, noyades...). Sur appel du 18 ou du 112, les pompiers de votre secteur se présentent dans les plus brefs délais. S'ils sont déjà sur une intervention, ce sont les pompiers des secteurs voisins qui interviennent et mettent nécessairement plus de temps pour arriver sur les lieux. Mobiliser les pompiers pour une situation qui n'est pas urgente, c'est priver votre voisin de leur service !

Le Plan d'Aide à la Lecture abandonné

Le Conseil général des Hauts-de-Seine a décidé de supprimer le Programme d'Aide à la Lecture (PAL) à la rentrée 2010/2011. La Ville de Clamart déplore cette situation.

Il y a vingt ans, le Conseil général des Hauts de Seine lançait un dispositif innovant et créatif qui prônait une approche désacralisée de la lecture. Le Plan d'Aide à la Lecture permet en effet de favoriser l'envie de lire et d'aborder l'écrit autrement pour des enfants en difficulté.

Après le projet de suppression des Réseaux d'Aides Spécialisées aux Élèves en Difficultés (RASED) par le Gouvernement, cette décision du Département de mettre fin au PAL

va pénaliser des centaines d'enfants ayant besoin d'une aide spécifique pour découvrir la lecture. À Clamart, trois groupes PAL accueillent 24 élèves des écoles maternelles et élémentaires du campus Trivaux-Garenne.

La majorité départementale (UMP) tente de justifier sa décision en prétendant que le PAL ferait double emploi avec le soutien scolaire hebdomadaire. Le PAL permet cependant d'apporter une aide spécialisée et



adaptée à des enfants, ce que ne peuvent faire des dispositifs d'aide passagère (aide personnalisée, accompagnement éducatif). Le budget du PAL sera redéployé vers le développement de classes numériques. La Mairie condamne cette position, visant à favoriser l'accès aux nouvelles technologies au détriment de l'apprentissage de fondamentaux.

Difficultés de gestion pour la halte garderie du Jardin Enchanté

Suite à des difficultés financières importantes et malgré une subvention exceptionnelle accordée par la Ville, la crèche associative du Jardin Enchanté risque de fermer ses portes.

Depuis 2009, le Jardin Enchanté a fait savoir qu'il connaîtrait des difficultés financières. Alertée de la situation, la Ville de Clamart a tout mis en œuvre pour garantir la stabilité financière de la structure : après un audit financier, le Conseil municipal a voté le 23 septembre 2009 l'attribution d'une subvention exceptionnelle de 21 000 € (la CAF a également versé une subvention du même montant), en supplément de la subvention annuelle de 40 000 €. Cette subvention annuelle municipale est liée au nombre d'enfants accueillis ainsi qu'aux heures d'ouverture de la structure. À partir de ces critères, les subventions sont identiques pour chaque crèche associative.

Aucune solution trouvée

Malgré des réunions tripartites (Mairie, CAF, Jardin Enchanté), aucune solution n'a pu être trouvée pour garantir la pérennité de l'association. La Ville souhaitait que le taux d'encadrement de l'association soit revu à la baisse pour résoudre le problème du sureffectif. L'embauche d'une des salariées au sein d'une structure municipale a été proposée mais refusée par l'association. Le Jardin Enchanté préférerait privilégier la recherche de locaux plus

spacieux afin d'augmenter sa capacité d'accueil. Aucune offre en pied d'immeuble à loyer modéré ne correspondant aux critères de l'association, un local privé a été proposé par les services de Sud de Seine grâce à l'intervention de la Mairie, mais cette proposition a été refusée par la PMI.

Un accueil des petits assurés par la mairie

Cependant, afin de ne pas mettre en difficulté les familles dont les enfants fréquentent cette structure, la mairie prendra ses responsabilités pour que le Jardin Enchanté maintienne son activité jusqu'à la fin de l'année scolaire. Les services municipaux continuent également de chercher une solution permettant d'éviter la fermeture définitive de cette structure.

Mais cette solution dépend principalement des efforts de gestion que consentiront à réaliser les responsables de l'association.

En cas de fermeture, les enfants toujours inscrits à la rentrée prochaine au Jardin Enchanté seront accueillis au sein des crèches municipales. La Ville de Clamart proposera également de recruter le personnel de l'association au sein de ses structures.

• LE CHIFFRE •

245 000 €

La Ville accompagne les structures associatives présentes à Clamart. En 2009, elles ont bénéficié de 245 000€ de subventions municipales.

Depuis 2001, plus de 200 places d'accueil pour la Petite enfance ont été créées. Cet effort se poursuit avec la rénovation de la crèche Normandie (extension à 110 places), mais aussi la création du multi-accueil Perthuis (30 places) et d'un multi-accueil dans le quartier du Jardin Parisien (30 places).



LE POINT SUR LES TRAVAUX

Rue Édouard

Les travaux d'enfouissement des réseaux aériens sont achevés. Depuis le 29 mars, la Communauté d'agglomération Sud de Seine a entrepris des travaux de rénovation des branchements défectueux et des parties de canalisation endommagées. Des travaux de voirie se déroulent jusqu'à la fin du mois.

Avenue Adolphe Schneider

Suite aux travaux de mise aux normes des quais de la ligne de bus 162 financés par le STIF, la Ville a fait procéder à la pose d'un nouvel abribus au niveau de l'arrêt situé entre les rues Alfred et Émilienne. L'abri auvent situé au niveau de la rue Édouard a été remplacé par un abribus complet. Enfin, l'abribus situé devant la maison de retraite Sainte Émilie a été reposé après les travaux réalisés par GrDF. La Ville poursuit son effort de mise aux normes des arrêts bus avec la mise aux normes des deux arrêts bus rue Pierre et Marie Curie au deuxième trimestre 2010. Le Conseil général 92 a lancé des travaux sur l'assainissement de l'avenue Adolphe Schneider le 1^{er} mars dernier pour 5 mois. Le chantier concerne l'ensemble de l'avenue.

Rond-point du Conservatoire

Le rond-point du Conservatoire sera prochainement aménagé en espace vert. Les pierres actuelles, qui étaient destinées à empêcher le stationnement sauvage, seront supprimées.



La rue Édouard, en cours de rénovation.

Rue de Normandie

À la demande des riverains et des parents des enfants se rendant à l'école Anne Frank, la Ville a créé un passage piéton rue de Normandie, situé à l'angle avec la rue de Lorraine. Afin de sécuriser ce passage piéton, la Ville de Clamart a procédé à la pose d'un coussin ralentisseur avant le carrefour situé entre ces deux rues.

Rond-point de la place d'Avionville

Les travaux d'aménagement du rond-point de la place d'Avionville prévus initialement en avril, sont décalés à la deuxième quinzaine de mai. Suite à la demande du conseil de quartier Garenne-Trivaux-3F, la place sera dotée d'un rond-point paysager. Cet aménagement

sera inférieur d'un mètre par rapport au marquage au sol actuel.

Rue de l'Île-de-France

Pour répondre à la demande des riverains, la Ville va procéder à la réalisation d'un test pendant trois mois rue de l'Île-de-France, afin de rétablir le double-sens dans la partie située entre les rues de Normandie et de Champagne.

En effet, cette mise en sens unique avait été décidée suite à la mise en sens unique de la route du Pavé Blanc. Le trafic de transit dans le quartier semble s'être depuis stabilisé. Il paraît possible de rétablir la situation antérieure. Afin de le vérifier, la Ville effectue ce test avec comptage à l'appui.

MISE EN PLACE DE CONTRESENS CYCLABLES SUR LE HAUT CLAMART DES LE 6 MAI

À partir du 6 mai, le Haut Clamart (quartiers Jardin Parisien, Plaine, et Trivaux Garenne) est équipé en double-sens cyclables dans les voies en sens unique, situées en zone 30.

La Loi prévoit la généralisation de ce dispositif dans toutes les communes d'ici le 1^{er} juillet 2010.

Cet aménagement a déjà été adopté avec succès par la Ville dès 2005 dans plusieurs rues (rue de Bretagne, rue de Normandie, rue René Samuel...). Une nouvelle signalétique a été mise en place pour permettre aux automobilistes et aux cyclistes de cohabiter sereinement sur la voirie : des marquages au sol blancs ou vert et blanc, signaleront ainsi les voies cyclables. Des panneaux blanc et bleu marqués d'un vélo et des panneaux de sens interdit avec la mention « sauf cyclistes » seront également posés dans la ville.



La réalisation de contresens cyclables a d'abord débuté par le Bas Clamart.

Les abords de la place de la Mairie ont également été rénovés (ici rue du Troisy).

Allée et rue de Meudon

La voirie est fortement dégradée sur l'allée de Meudon. À partir de la fin du mois de mai et du début du mois de juin débiteront les travaux de rénovation de l'allée de Meudon avec une mise en sens unique, et de sécurisation de la rue de Meudon avec la création d'une bande cyclable montante.



Rue de Fleury

Les travaux de rénovation des trottoirs, de mise aux normes des passages piétons et de création d'un passage piéton sécurisé au niveau de la rue des Tricots sont désormais achevés. Les travaux d'élargissement du trottoir entre l'école maternelle Fleury et l'avenue Henri Barbusse sont en cours de finition.

Rue Gathelot

Des travaux vont être entrepris à l'angle des rues Gathelot et de la Fontaine pour sécuriser le passage piéton et le carrefour entre les deux rues, et mettre aux normes les passages piétons. Ces travaux seront accompagnés par ailleurs de travaux d'espaces verts, avec l'élargissement de la jardinière à l'angle des deux rues et le remplacement des deux jardinières en bois rue de la Fontaine par deux jardinières en pavé.

Marché du Troisy

Des travaux ont eu lieu durant les vacances de Pâques pour réhabiliter le quai (remplacement des dalles par de l'enrobé rouge) et la chaussée (hors stationnement en épis) au niveau du marché du Troisy.



Place de la mairie

Les travaux sont à présent achevés sur la place Maurice Gunsbourg. De nouveaux travaux débiteront en juin, pour permettre la rénovation de la place de l'Église et l'aménagement des abords du centre administratif.

Rue du Commandant Duval

Les travaux de sécurisation du carrefour situé entre les rues de la Galté, de Plaisance et Charles Debry, sont en cours de finition. Ces travaux permettront un élargissement des trottoirs et un meilleur aménagement du stationnement avec un marquage au sol des emplacements.

Le chantier du T6



Dans le cadre des travaux de dévoiement du réseau d'assainissement, une restriction de la circulation, avec neutralisation d'une voie, est instaurée avenue du Général de Gaulle, dans la partie comprise entre l'avenue Jean-Baptiste Clément et la route du Pavé Blanc, jusqu'au 3 septembre 2010. Le stationnement est interdit à tous les véhicules des deux côtés de la chaussée. Jusqu'au 2 juillet, la circulation est limitée et le stationnement interdit à tous les véhicules des deux côtés de la chaussée, place Pompidou, rue de la Porte de Trivaux et de la place Pompidou à la rue du Commandant Duval pour permettre les travaux sur le réseau France Télécom. Pendant toute la durée du

chantier, la vitesse reste limitée à 30 km/h.

Quartier Gare

Des travaux ont été réalisés dans le quartier Gare : les trottoirs ont été refaits rue de Fleury, aux abords de l'école maternelle ainsi que rue Pierre Louvrier, entre les avenues Jean Jaurès et Victor Hugo. Un passage piéton a été aménagé à l'angle avec l'avenue Victor Hugo. Des travaux auront lieu dans le quartier, dans les mois à venir : un tronçon de la rue des Roissis sera rénové et un passage piéton sera aménagé à l'angle de la rue Lazare Carnot et de l'avenue Victor Hugo.

•LE CHIFFRE•

55

La Ville de Clamart poursuit la mise en accessibilité de sa voirie aux personnes à mobilité réduite : 55 passages piétons sont ainsi en cours de mise aux normes.

L'AVENUE MARGUERITE RENAUDIN EN QUESTIONS

L'état de la voirie de l'avenue Marguerite Renaudin est profondément dégradé. Depuis 2007, la Ville est prête à rénover entièrement cette rue mais jusqu'à présent aucun consensus n'a pu être trouvé avec les riverains sur la nature des travaux à effectuer (stationnement, aménagement des trottoirs...). Trois projets d'aménagement ont été présentés aux riverains lors de réunions publiques en 2007, pour solutionner ces problèmes. Aucun projet n'a pu faire l'objet d'un consensus au terme des ces réu-



nions. De nouvelles réunions publiques se tiendront les 3, 10 et 17 juin pour effectuer un choix sur les travaux. Ceux-ci pourraient ainsi être lancés courant 2011.

► MA DÉCHÈTERIE MOBILE



Sud de Seine propose « Ma déchèterie mobile », un service gratuit de collecte des déchets encombrants ou volumineux, tous les

jeudis et le 3^e samedi de chaque mois de 13h à 17h30 (samedi 15 mai) au parking du cimetière intercommunal, 108 rue de la Porte de Trivaux. Vous pouvez également utiliser les déchèteries mobiles des communes voisines qui, comme Clamart, font partie du réseau géré par le SYELOM. Sur www.syelom.fr, vous trouverez tous les lieux, villes, dates et horaires dont des services rendus à Fontenay-aux-Roses, Meudon-la-Forêt, Vanves et Châtillon.

Enfin, Sud de Seine, en partenariat avec le SYCTOM (www.syctom-paris.fr), vous propose aussi de déposer vos déchets encombrants à la Déchèterie d'Ivry-sur-Seine, 44 rue Victor Hugo, du lundi au dimanche de 10h à 18h.



DÉCHETS TOXIQUES

Un véhicule TRIADIS est à votre disposition pour déposer vos déchets toxiques : aérosols, piles, acides, batteries, peintures, cires, colorants, vernis, solvants, engrais, désherbants, détachants, diluants, détergents, insecticides, néons, huiles de vidange, fongicides, médicaments... Il stationne pour vous à Clamart :

Le 2^e samedi du mois : 8 mai

De 9h30 à 12h30 au marché du Troisy

De 13h30 à 16h au centre commercial des Hauts de Clamart (place Aimé-Césaire)

Le 4^e mercredi du mois : 26 mai

De 9h à 12h au marché de La Fourche

De 13h à 16h au centre commercial des Hauts de Clamart (place Aimé-Césaire)



DÉCHETS VERTS

Collecte chaque lundi (utilisez les sacs en papier qui ont été distribués dans chaque pavillon).

EN BREF

RECYCLEZ VOS APPAREILS ÉLECTRIQUES

70 % des petits appareils électroménagers sont encore jetés dans le bac d'ordures ménagères. Pourtant, ils comportent des substances qui peuvent être nocives pour la santé ainsi que pour l'environnement, si elles se diffusent dans l'eau, l'air ou les sols. D'où la nécessité de les collecter et de les démanteler correctement pour récupérer et neutraliser leurs composants toxiques.

Pour tout achat d'un appareil électrique ou électronique neuf, les magasins doivent reprendre l'ancien. C'est le système du « Un pour un », institué pour que les déchets électriques et électroniques soient dépollués et recyclés au lieu d'être jetés à la poubelle. Si l'achat d'un appareil neuf n'est pas nécessaire, tournez-vous vers le service de collecte des encombrants de



ENCOMBRANTS

Respectez les dates de collecte

Le ramassage des encombrants a lieu une fois par mois dans chaque quartier : vous trouverez ci-dessous les dates à noter pour les prochains mois. **Déposez vos encombrants sur le trottoir la veille au soir ou au plus tard à 6h le jour de la collecte** (les collectes débutant à 6h30). Trop de gens ont tendance à déposer leurs déchets encombrants une semaine, voire plus, à l'avance ! **Volume maximum de dépôt : 2 m³ par habitation.**



1/ CENTRE

1^{er} mercredi du mois

5 mai

2 juin

3B/ GARE 2

de Jean Jaurès incluse

à Henri Barbusse

3^e mercredi du mois

19 mai

16 juin

6/ PLAINE

3^e vendredi du mois

21 mai

18 juin

2/ GALVENTS CORBY

1^{er} vendredi du mois

7 mai

4 juin

4/ JARDIN PARISIEN

2^e vendredi du mois

14 mai

11 juin

7/ LA GARENNE-TRIVAUX-3F

4^e vendredi du mois

28 mai

25 juin

3A/ GARE 1

de Roissis à Jean

Jaurès exclue

2^e mercredi du mois

12 mai

9 juin

5/ PERCY SCHNEIDER

4^e mercredi du mois

26 mai

23 juin

NUMÉRO UNIQUE POUR LES COLLECTES

Pour toutes vos questions sur les collectes des déchets, pour faire remplacer un bac cassé ou volé, etc., un seul numéro :

0 800 02 92 92 (gratuit depuis un téléphone fixe)



RECYCLER MA VIEILLE TÉLÉ, c'est mon geste pour la planète



Sud de Seine et vers les déchèteries (voir supra). Ce geste de retour est important pour la planète. À l'achat d'un appareil électrique ou électronique, vous payez une éco-contribution incluse dans le prix de vente. Celle-ci sert à financer la collecte sélective, la dépollution et le recyclage des composants électriques. Vous avez donc deux bonnes raisons de donner vos vieux appareils électro-ménagers : non seulement parce que vous payez pour cela, mais aussi parce que cela constitue un vrai geste pour la planète.

Plus d'infos : <http://www.syctom-paris.fr>

Urbanisme à Clamart : Maîtriser la densification

Afin de préserver le caractère pavillonnaire et la qualité du cadre de vie, la Ville de Clamart a adopté, en 2005, un Plan Local d'Urbanisme (P.L.U) plus restrictif pour les nouvelles constructions.

Protéger l'espace à vocation pavillonnaire

Dans le P.L.U, la zone pavillonnaire a été étendue et protégée. Auparavant, dans l'ancien Plan d'Occupation des Soils (P.O.S « ancêtre » du P.L.U), de petits ensembles collectifs pouvaient y être réalisés. Désormais, ce n'est plus le cas. De nouveaux secteurs (cf. carte) ont en outre été rattachés à la zone pavillonnaire : leur coefficient d'occupation des sols (C.O.S), qui étaient de 2, 1.6 ou 1 dans l'ancien P.O.S, n'est désormais plus que de 0.4 dans le P.L.U. La zone pavillonnaire protégée représente désormais à Clamart plus de 50 % des zones constructibles.

Limiter la hauteur des constructions

Dans les zones d'habitat, afin de limiter la densification, la hauteur des édifices est désormais limitée à 18 mètres dans le P.L.U contre 20 mètres dans l'ancien P.O.S. Dans les zones d'activités, la hauteur est désormais limitée à 20 mètres contre 27 mètres auparavant.

La création d'une Z.P.P.A.U.P

La création à Clamart d'une Zone de Protection du Patrimoine Architectural, Urbain et Paysager (Z.P.P.A.U.P) a abouti grâce aux efforts de la nouvelle équipe municipale en 2009. Ce nouvel outil permettra de protéger durablement 240 bâtiments remarquables de notre patrimoine local.

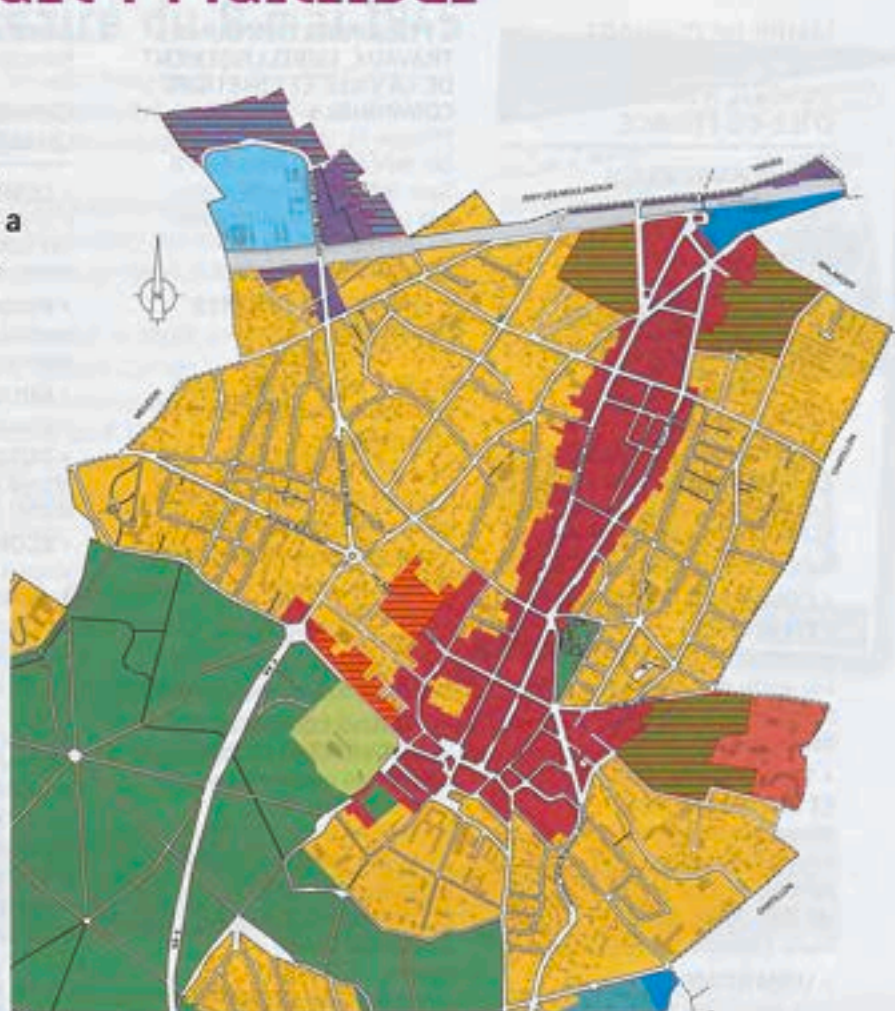

Ancien COS : 1.6 / Nouveau COS : 0.4



Ancien COS : 2 / Nouveau COS : 0.4



Ancien COS : 1 / Nouveau COS : 0.4

COS : Coefficient d'occupation des sols. Il détermine la densité de construction admise. Plus il est élevé, plus la construction est dense.

RÉUNION PUBLIQUE SUR LA RUE DES MONTS

Le 6 avril dernier s'est tenue la réunion publique sur la procédure de DUP engagée rue des Monts. La libération des emprises publiques appartenant à l'Etat et au Conseil Général au sein de l'îlot d'Arménie a conduit la Ville de Clamart à envisager une requalification de ce quartier.

Ce projet prévoit notamment la construction d'un immeuble d'une hauteur limitée à 4 étages de 38 logements à loyers modérés à l'alignement sur la rue des Monts. Celui-ci accueillera aussi 70 chambres destinées au personnel de l'hôpital Percy mais aussi aux familles des patients qui y sont pris en charge. En rez-de-chaussée, un espace commercial verra le jour ainsi qu'un nouveau local pour l'association arménienne. En cœur

d'îlot, 11 maisons locatives toujours à loyers modérés à rez-de-chaussée plus un étage et comble seront réalisées en harmonie avec les pavillons existants. Après concertation auprès des habitants concernés, seuls un terrain non bâti et deux maisons feront l'objet d'une procédure d'expropriation. Il s'agit là d'un projet à taille humaine parfaitement intégré à son environnement. Il permettra de répondre à la demande de logements locatifs sociaux, encore inexistante dans ce quartier, tout en limitant la densification des immeubles. Ce projet est par exemple sans commune mesure avec celui du « Fort d'Issy » qui prévoit la réalisation de 1 600 nouveaux logements dans la ville voisine d'Issy-les-Moulineaux.

LES PERMANENCES DES ÉLUS

MAIRE DE CLAMART VICE-PRÉSIDENT DU CONSEIL RÉGIONAL D'ÎLE-DE-FRANCE

Philippe KALTENBACH
Sur rendez-vous au 01 46 62 35 38
• le lundi de 17h30 à 19h
à l'Hôtel de ville
• le vendredi de 17h30 à 19h, en
alternance à la mairie annexe de la
Fourche et au CSC du Pavé Blanc.

ADJOINTS AU MAIRE

• POLITIQUES SOCIALES ET DROITS DES FEMMES :

Isabelle RAKOFF, 1^{re} adjointe.
Sur RdV au 01 41 23 05 86
isabelle.rakoff@clamart.fr

• COMMERCE, ARTISANAT ET MARCHÉS :

Daniel DUBUT
Les jeudis de 14h à 19h,
sur RdV au 01 46 62 37 51
daniel.dubut@clamart.fr

• TRANSPORTS, VOIRIE ET ENVIRONNEMENT :

Marie-Catherine POIRIER
Les 1^{er} et 3^e mercredis
du mois de 15h à 17h,
sur RdV au 01 46 62 36 24
marie-catherine.poirier@clamart.fr

• URBANISME :

Jean-Marc SEYLER
Sur RdV au 01 46 62 35 01
jean-marc.seyler@clamart.fr

• CULTURE :

Dominique PIVIN
Sur RdV au 01 46 62 35 55
dominique.pivin@clamart.fr

• FINANCES, INTERCOMMUNALITÉ, CONTRÔLE DE GESTION ET COMMANDE PUBLIQUE :

Philippe WALDTEUFEL
Sur RdV au 01 64 47 43 20
philippe.waldteufel@clamart.fr

• CENTRES SOCIOCULTURELS ET HANDICAP :

Mireille DÉRÉTHÉ
Sur RdV : au 01 46 01 71 50,
au centre socioculturel du Pavé
Blanc, au 01 41 23 05 86,
au centre social Jean-Jaurès
mireille.derethe@clamart.fr

• VIE SCOLAIRE :

Dominique MEIER
Sur RdV au 01 46 62 35 46
dominique.meier@clamart.fr

• PETITE ENFANCE :

Juana ALTAMIRANO
Sur RdV au 01 41 23 05 81
juana.altamirano@clamart.fr

• PERSONNEL COMMUNAL, TRAVAUX, EMBELLISSEMENT DE LA VILLE ET CIMETIÈRE COMMUNAL :

Philippe LUTAUD
Sur RdV au 06 17 41 53 78.
Sans RdV les samedis matin
à la permanence municipale
du marché du Trosy
philippe.lutaud@clamart.fr

• ENFANCE ET CENTRES DE LOISIRS :

Joëlle DENNOUNE
Sur RdV au 01 46 62 36 05
joelle.dennoune@clamart.fr

• LOGEMENT :

Georges KEHYAYAN
Sur RdV au 01 46 45 35 40
georges.kehyayan@clamart.fr

• PRÉVENTION ET SÉCURITÉ. Délégué du quartier La Garenne

Mohamed ABDELOUAHED
Sur RdV au 01 46 62 37 26
mohamed.abdelouahed@clamart.fr

• ANCIENS COMBATTANTS, ÉTAT CIVIL ET ÉLECTIONS.

Délégué du quartier Gare :
Gérard AUBINEAU
Sur RdV au 06 17 97 52 80
gerard.aubineau@clamart.fr

• DÉVELOPPEMENT ÉCONOMIQUE. Déléguée du quartier Centre :

Vanessa JÉROME
Sur RdV au 06 12 70 76 64
vanessa.jerome@clamart.fr

• JUMELAGE ET COOPÉRATION DÉCENTRALISÉE. Déléguée du quartier Jardin Parisien :

Françoise MORGÈRE
Sur RdV au 01 46 62 36 60
francoise.morgere@clamart.fr

CONSEILLERS MUNICIPAUX DÉLÉGUÉS

• **EMPLOI :** **Nadia BEKHALED**
Sur RdV au 01 46 62 35 91
nadia.bekhaled@clamart.fr

• **JEUNESSE :** **Matthieu FAYOLLE**
Sur RdV au 01 46 62 37 24
matthieu.fayolle@clamart.fr

• **SPORTS :** **Laurent LEHOUX**
Sur RdV au 01 41 09 78 90
laurent.lehoux@clamart.fr

• DÉMOCRATIE LOCALE ET VIE ASSOCIATIVE :

Pierre RAMOGNINO
Les mercredis de 14h à 18h
sur RdV au 01 46 62 35 11
pierre.ramognino@clamart.fr

• RESTAURATION MUNICIPALE ET SYSTÈMES D'INFORMATIONS :

François SOULABAILLE
Les mercredis de 14h à 17h

sur RdV au 01 46 62 35 46
francois.soulabaille@clamart.fr

CONSEILLERS MUNICIPAUX CHARGÉS DE MISSION

• COMMUNICATION :

Émilie ANSTETT-SINIGAGLIA
Sur RdV au 01 46 62 37 56
emilie.anstett-sinigaglia@clamart.fr

• PROJETS CULTURELS :

Jérôme CLÉMENT
jerome.clement@clamart.fr

• ENFANCE : Maly DIALLO

maly.diallo@clamart.fr

• DOSSIERS ÉCONOMIQUES :

Michel DORMOIS
michel.dormois@clamart.fr

• ÉCONOMIES D'ÉNERGIE :

Vincent GAZEILLES
Sans RdV les mercredis
de 10h à 12h à la mairie annexe
de la Fourche
Sur RdV au 01 40 95 14 31
vincent.gazeilles@clamart.fr

• COOPÉRATION DÉCENTRALISÉE :

Marie-Jeanne LOUBAKI-BAFOUTA
Sur RdV au 01 46 62 36 60
marie-jeanne.loubaki-bafouta
@clamart.fr

• SOUTIEN À LA PARENTALITÉ :

Catherine MARTIN
Sur RdV au
01 46 62 35 46 catherine.
martin@clamart.fr

• SOUTIEN AUX ÉTRANGERS :

Violaine RÉMY
Sur RdV au 01 46 62 37 26
violaine.remy@clamart.fr

• **SANTÉ :** **Claire ROUX**
Sur RdV au 01 41 23 05 86
claire.roux@clamart.fr

• FINANCES : Franck MURADIAN

Sur RdV au
01 46 62 37 46 franck.
muradian@clamart.fr

• COURS DU SOIR :

Régine TRITZ
Sur RdV au 06 03 02 21 33
regine.tritz@clamart.fr

• CIRCULATIONS DOUCES :

Lionel WARTELLE
Sur RdV au 01 46 62 36 24
lionel.wartelle@clamart.fr

CONSEILLERS GÉNÉRAUX ET DÉPUTÉ

• CANTON DE CLAMART :

Vincent GAZEILLES
Sans RdV les mercredis
de 10h à 12h à la mairie
annexe de la Fourche
Sur RdV au 01 40 95 14 31
vincent.gazeilles@clamart.fr

MAIRIE DE CLAMART

Standard : 01 46 62 35 35

Fax : 01 45 29 18 88

Accueil téléphonique :

Du lundi au jeudi 8h30-
12h et 13h-18h / vendredi
8h30-12h et 13h-17h30
samedi 8h30-12h

www.clamart.fr

mairie@clamart.fr

• Centre administratif

1, av. Jean-Jaurès
Du lundi au jeudi 8h30-18h
vendredi 8h30-17h30
samedi 8h30-12h

• Mairie annexe de la Fourche

216, av. Jean-Jaurès
Tél. : 01 41 46 05 90

Mercredi 8h30-12h et

13h30-17h / les 2^e et 4^e
samedis du mois 8h30-12h

• Mairie annexe du Pavé Blanc

5, rue d'Auvergne
Tél. : 01 41 36 06 65

Du lundi au vendredi
8h30-12h et 13h30-17h
(17h30 le lundi et jeudi)
Samedi 8h30-12h

Des salles municipales sont mises à disposition pour les permanences du député et Maire de Châtillon, et du conseiller général et Maire du Plessis-Robinson. Il est à noter que, dans le même temps, ces deux maires ont refusé une salle dans leur commune pour que Philippe Kaltenbach tienne une permanence en tant que conseiller régional.

• CANTON DU PLESSIS ROBINSON / HAUT CLAMART :

Philippe PEMEZEC
Sur RdV le 1^{er} mardi du mois de
17h à 19h au CSC Pavé Blanc

• 12^e CIRCONSCRIPTION DES HAUTS-DE-SEINE :

Jean-Pierre SCHOSTECK
Sur RdV le 2^e lundi de chaque
mois de 18h à 19h30, à la salle
des commissions (hôtel de ville).
La permanence sera assurée par
Patrick Jaehring, adjoint au Maire
de Châtillon.

•ERRATUM•

Quelques erreurs se sont glissées dans le tableau de résultat du 2^e tour des élections régionales du 21 mars 2010 à Clamart.

Bureau 20 (maternelle Fleury) : 618 votants soit 57,64 % de participation. 53,70 % pour la liste Huchon et 46,30 % pour la liste Péresse.

Canton du Bas Clamart : 21 989 inscrits, 12 613 votants, soit 57,36 % de participation, 53,98 % pour la liste Huchon, 46,02 % pour la liste Péresse.

Canton du Haut Clamart : 11 808 inscrits, 5 945 votants, soit 50,34 % de participation. 65,25 % pour la liste Huchon, 34,75 % pour la liste Péresse.

65^e anniversaire du 8 mai 1945

La Mairie, le Comité du Souvenir français et le Comité d'union des anciens combattants vous convient au 65^e anniversaire de la fin de la Seconde Guerre mondiale en Europe.

Au programme de la commémoration

10h : Dépôt de gerbes au Monument aux morts du cimetière communal. Allocution et hommage fleuri aux sépultures militaires par les enfants des écoles

10h45 : Minute de recueillement et dépôt de gerbes devant le Mur des fusillés, rue des Carnets

11h : Dépôt de gerbes au Monument des fusillés et des résistants, au carrefour du 8 Mai 1945

11h15 : Départ du cortège officiel précédé par l'Harmonie municipale vers la place Maurice Gunsbourg

11h45 : Montée des couleurs

Un documentaire et une exposition

En mémoire des victimes et martyrs de la Seconde Guerre mondiale, la Ville de Clamart vous propose de découvrir une exposition sur *les Femmes dans la Résistance*, du lundi 3 au vendredi 7 mai, à la salle des fêtes. Le vernissage de clôture se tiendra le samedi 8 mai à 12h15. Le documentaire écrit par Denis Peschanski et réalisé par Jorge Amat, *La France des camps : 1938-1946*, sera également projeté le mardi 4 mai à 18h30 à la salle des fêtes.



Vous retrouverez les principales décisions du Conseil municipal du 14 avril dans le prochain numéro du *Clamart Infos*.
Prochain Conseil municipal : mercredi 26 mai à 20h30, Salle du Conseil de l'Hôtel de Ville.

► L'ACTUALITÉ DES CONSEILS DE QUARTIER

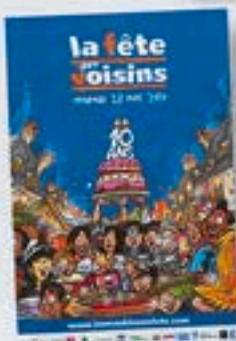

Fête des voisins

La Fête des voisins se déroulera le vendredi 28 mai. C'est chaque année un moment de convivialité entre voisins d'un même immeuble ou d'une rue. Si vous souhaitez participer à cette fête des voisins, Clamart Habitat, partenaire de l'opération, distribue du matériel d'organisation.

☛ Contactez Manuel Hernandez :
hernandezm@clamart-habitat.fr - 01 46 45 23 23.
Pour tout autre renseignement, contactez le service Démocratie Locale : 01 46 62 35 1.1

Conseil de quartier Centre

Le conseil de quartier Centre se réunit le jeudi 6 mai à la salle des fêtes à 20h30. Il abordera la question des travaux réalisés pour la nouvelle place de l'Hôtel de Ville, les travaux prévus pour la place de l'Église et la place Ferrari et présentera les projets de Clamart Habitat. La réunion se terminera par une discussion ouverte autour d'un verre.

Les quartiers en fête

Fête du Centre : le samedi 29 mai sur la place de l'Hôtel de ville
Fête du Haut Clamart : le samedi 5 juin, place du quartier Bourgogne

Défendre et protéger le bois de clamart

Samedi 27 mai, le matin, une marche silencieuse était organisée par le conseil de quartier du Jardin Parisien au niveau des coupes d'arbres réalisées par RTE dans le Bois de Clamart. Les manifestants, parmi lesquels de nombreux élus de la ville,



arboraient des fanions bleus représentant les arbres abattus. Ceux-ci ont été disposés symboliquement sur les lieux des élagages intensifs.



31 av. Jean Jaurès - 92140 CLAMART

01 41 46 08 08

clamart@elyseavenue.com

www.elyseavenue.com

Elyse Avenue
Une autre façon
de voir l'immobilier



ISSY LES MOULINEAUX

A deux pas du RER dans petite copropriété appartement comprenant séjour, chambre, cuisine et terrasse. Faibles charges.

10060 209 000€



CLAMART

Au calme, appartement composé d'un séjour double avec vue sur espace vert, cuisine séparée, 2 chambres, cave, parking collectif.

10059 235 000€

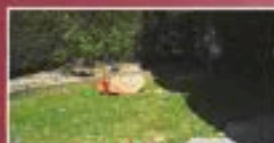

CLAMART

Appartement en bon état, séjour, 3 chbres, SDE et SDB, parking, cave et jardin d'environ 200 m² dans secteur calme proche du collège et lycée.

10073 510 000€



PLESSIS ROBINSON

Magnifique meulière de 1900 proche écoles et RER comprenant séjour dble, cuisine, 4 chbres, SdE, SdB, S-sol total sur terrain d'environ 320m².

10074 630 000€

nouveau

Pour l'acquéreur

Sérénissime . Garantie dans les 24 mois en cas de moins-value



Conditions

Garanti à votre client acquéreur une indemnité égale à 20% du prix de vente du bien (indemnité plafonnée à 50 000 €) en cas de moins-value sur la vente de son bien dans le cadre de* :

- Mutation à l'initiative de l'employeur à + de 100 km
- Décès accidentel . Invalidité
- Licenciement
- Divorce
- Grossesse gémellaire

*offre soumise à conditions. Se reporter aux conditions générales

AGENCE IMMOBILIÈRE • ACHAT • VENTE • ESTIMATION • LOCATION



Etudie, réalise et maintient toute installation d'éclairage public et de signalisation tricolore

INEO accompagne les collectivités locales dans la modernisation et la gestion de leur éclairage public



165 rue Jean Jaurès - 78130 Les Mureaux Tél : 01 30 91 31 70



ÉCLAIRAGE PUBLIC
SIGNALISATION LUMINEUSE TRICOLEURE
MISE EN VALEUR DU PATRIMOINE
VIDÉO SURVEILLANCE

18 Avenue du Général de Gaulle - 92220 BAGNEUX
Tél. : 01 58 07 92 00



// Vous faites Clamart



> Le CSMC Judo récompensé au national

PAGE 36

• SOMMAIRE •

Initiatives • Le salon Nature, Jardins et Loisirs • p.35

Sports • Le CSMC Judo Ju Jitsu • p.36

Carnet • Fred Schneider • p.38

Nos aînés • Radio Clamart Senior • p.39

Mémoire • La vigne à Clamart • p.41

Rencontre • Dragana Vuckovic • p.43

Tribunes • p.44



L'histoire de la culture de la vigne à Clamart, rebaptisée Clamart-le-Vignoble, sous la Révolution française. PAGE 41

ESPACE ENTREPRISES ET EMPLOI (EEE)

• Lundi au vendredi :
9h-12h30 et 13h30-17h30
• Fermé le mercredi et
le vendredi après-midi
• Bâtiment administratif,
3^e étage - 1, avenue Jean-Jaurès
92140 Clamart - 01 46 62 36 29
La permanence Emploi vous reçoit
à la mairie annexe du Pavé Blanc
le mardi de 9h à 12h
au 5, rue d'Auvergne.

EN BREF**MIEUX COMPRENDRE LE DROIT DU TRAVAIL**

L'Espace Entreprises et Emploi organise avec le CIDFF 92 Clamart (Centre d'Information sur les Droits des Femmes et des Familles) un atelier sur le droit du travail. Cette session sera animée par une juriste spécialisée le jeudi 27 mai de 13h30 à 16h30 dans la salle des conférences du Bâtiment administratif (1, avenue Jean Jaurès, 4^e étage). Elle vous permettra de mieux connaître vos droits et obligations en cas de rupture de contrat de travail et de mieux appréhender les conséquences d'une rupture (formation, allocation...).

Le nombre de places est limité. Contactez le 01 46 62 36 29 ou espace.entreprises.emploi@sudde Seine.fr pour vous inscrire.

■ Plus d'infos : www.sudde Seine.fr ou www.clamart.fr

LES ATELIERS DU MOIS

L'EEE organise chaque mois différents ateliers :

- **Lettre de motivation :**
lundi 17 mai de 10h à 12h
- **Entretiens d'embauche :**
lundi 17 mai de 14h à 17h
- **Optimiser son CV :**
jeudi 20 mai de 14h à 17h
- **Se connaître pour réussir :**
mardi 4 mai de 14h à 17h

Le nombre de places aux ateliers est limité. Contactez Jessie Michelon sur espace.entreprises.emploi@sudde Seine.fr ou au 01 46 62 36 29 pour obtenir des renseignements et vous inscrire aux ateliers.

**Optimisez votre CV !**

Des ateliers sont organisés tous les mois par l'EEE.

Un nouvel atelier est lancé à l'Espace Entreprises et Emploi (EEE). Animé par une conseillère emploi et formation, il vous permettra d'optimiser votre CV.

Le CV est une véritable carte de visite. *Curriculum vitae* signifie cours de la vie en latin. À l'époque, les Romains appelaient les chars des jeux du cirque du nom de *curriculum*. Il s'agit donc d'un véhicule pour réussir à entrer dans l'arène. Un CV efficace, c'est avant tout un CV clair, concis, qui respecte un certain nombre de règles et d'usage tant sur la forme que sur le fond.

L'atelier « Optimiser son CV » animé par Christelle Huet, conseillère emploi et formation de l'EEE, vous

présentera, à partir de vos CV et d'autres modèles, des idées ainsi que des conseils et astuces pour faire mouche. Il n'est pas toujours facile de trouver la bonne approche et la mise en forme doit être adaptée à la situation de chacun. Renseignez-vous auprès de l'EEE : le prochain atelier aura lieu le jeudi 20 mai à 14h.

■ Renseignements et Inscriptions :
Jessie MICHELON au 01 46 62 36 29
ou sur espace.entreprises.emploi@sudde Seine.fr

À SAVOIR**CONCRÉTISEZ VOS PROJETS DE CRÉATION D'ENTREPRISE !**

La Communauté d'agglomération Sud de Seine, en partenariat avec la Boutique de gestion, propose sur inscription :

- Une réunion d'information collective et gratuite sur la création et la reprise d'entreprise le mardi 25 mai de 9h30 à 11h30 à l'AMIRE de Malakoff (salle de réunion - 2, rue Augustine Variot) ;
- Une journée de formation juridique, fiscale et sociale sur le choix de la structure juridique et ses conséquences fiscales et sociales. Cette formation se tiendra sur une journée de 9h à 17h, le mardi 8 juin à Sud de Seine (28, rue de la Redoute à Fontenay-aux-Roses).

■ Plus d'infos : Service Développement économique - 01 55 95 81 75 - 01 55 95 84 06
conomie@sudde Seine.fr





Bienvenue...

PROFESSIONS LIBÉRALES

Elizabeth Benelbaz, chirurgien-dentiste, recherche pour son cabinet dentaire des personnes souhaitant obtenir le diplôme d'assistante dentaire dans le cadre d'un contrat de professionnalisation : quatre après-midi par semaine au cabinet et deux jours par mois à l'école.
Téléphonez le matin : 01 46 42 01 40

NOUVEAUX COMMERCES

Vue de l'intérieur

Véronique Lescouet vient de rouvrir son magasin de décoration début avril après trois ans d'absence. Initialement située Villa Cour Creuse, cette nouvelle adresse vous propose toutes les idées de cadeaux à offrir ou à s'offrir : linge de maison, bougies, lampes, vases, vaisselle, etc. Mais aussi petits meubles d'appoint, tables basses, coffres.

Ouverture du mardi au samedi de 10h à 13h et de 15h à 19h30

61, avenue Jean Jaurès - Tél. : 01 41 08 77 28 / 06 43 27 62 67

Vision plus

M. Delouya (Krys, rue piétonne) ouvre un second point de vente à Clamart pour permettre aux habitants de la Gare de bénéficier d'un service de proximité. L'équipe vous accueille dans un concept de bien-être, de simplicité et de sérénité du mardi au samedi de 9h30 à 12h30 et de 14h30 à 19h.

22, avenue Jean Jaurès - Tél. : 01 41 09 76 60

Boulangerie

M. Chikh et M^{me} Yahiaoui vous accueillent depuis le 3 février dernier de 6h30 à 20h du lundi au samedi au samedi et le dimanche de 7h à 20h sans interruption le midi.

8, rue Hébert - Tél. : 01 46 42 16 34

Les 25 ans de Mémoire 7

Cela fait plus de 25 ans que la librairie Mémoire 7, située au cœur de la rue piétonne, est au service de tous les Clamartois et s'attache à leur proposer une offre littéraire variée et de qualité. Aujourd'hui, la librairie vient de se voir attribuer, par le ministère de la Culture, le label « LIR » (Librairie Indépendante de Référence), décerné aux meilleures librairies indépendantes de France.



Pour fêter cet événement, la librairie Mémoire 7 organise une rencontre exceptionnelle avec trois femmes, auteurs clamartois, qui ont en commun de présenter et de défendre, à travers leur livre, des projets forts dans lesquels elles sont pleinement investies : Béatrice Szapiro, petite-fille de Béatrix Beck (prix Goncourt 1952), Sylvie Fougère et Sophie Malibeaux, grand reporter à Radio France Internationale et spécialiste de la Birmanie. Venez nombreux le vendredi 7 mai à partir de 19h au 2, villa Cour Creuse.

EN BREF

LES OFFRES DE LA VILLE

- **Agent des médiathèques**
Expérience en médiathèques obligatoire.
- **Auxiliaires de puériculture**
Diplôme ou certificat d'aptitude aux fonctions d'auxiliaire de puériculture ou CAP petite enfance.
- **Coordinateur pédagogique**
Minimum niveau BAC ou BEATEP ou équivalence.
- **Coordinateurs logistiques des écoles maternelles et élémentaires**
Maîtrise de l'informatique.
Permis B obligatoire.
- **Cuisinier**
Expérience en cuisine sur un poste similaire exigée.
- **Directeur adjoint vie scolaire**
Expérience au sein d'une collectivité territoriale, maîtrise des techniques de management
- **Éducateurs de jeunes enfants**
Titulaire impérativement du Diplôme d'État d'EJE.
- **Gestionnaire technique et multimédia**
Bonne connaissance des matériels audiovisuels, des réseaux sociaux et de tous les sites prisés par les adolescents.
- **Infirmière**
Diplôme d'État demandé.
- **Instructeur des autorisations d'urbanisme**
Solides connaissances en droit de l'urbanisme.
- **Responsable applicatifs**
Titulaire au minimum d'un Bac + 2 en informatique.
- **Responsable documentation et archives**
Formation supérieure en techniques d'archives et de documentation.
- **Secrétaire de direction**
Formation et expérience en secrétariat de direction.

Adresser lettre de motivation et CV détaillé :

Monsieur le Maire, Réf : Offre mairie,
Place Maurice Gunsbourg
92141 Clamart Cedex
recrutement@clamart.fr

Plus d'infos : 01 46 62 36 88

Consulter l'intégralité des offres d'emploi sur le site de la ville, afin de prendre connaissance des fiches de poste et des diplômes nécessaires sur www.clamart.fr



CLAMART LE HAUT
Proche futur tramway, appartement 2P, en duplex dans petite copro. avec faibles charges, comprenant séjour, cuisine équipée, chbre, SDB/WC. Excellent état. Idéal premier achat !

Ref : 5325

165 000 €



CHAVILLE
Proche centre et RER bel appartement de type T2 refait à neuf comprenant : entrée dans séjour avec cuisine US équipée, salle d'eau, wc, chambre, cave et grand box.

Ref : 7539

210 000 €



CLAMART
Près de la forêt et du centre-ville, bel appt de type 2/3P, avec terrasse plein sud, comprenant : entrée, séjour, cuisine US aménagée, SDB, 2 chbres, wc, cave et pkg. Coup de coeur assuré !

Ref : 7537

230 000 €



MEUDON
Dans quartier recherché, maison éditée sur 105 m² de terrain environ comprenant : entrée, séjour, cuisine, dégagement, SDE, wc, 2 chbres. S-sol total dont 1 grande pièce. A saisir !

Ref : 7320

395 000 €



BOULOGNE
Appt. 3 P. traversant comprenant beau séjour parqueté, cuisine équipée, 2 chambres, SDB, WC. Cave et box fermé. A VISITER EN PRIORITE !

Ref : 7517

425 000 €



PETIT CLAMART
Ds quartier recherché maison de 5P, comprenant : entrée, séjour donnant sur terrasse, cuisine, 2 SDE + wc, 3 chbres, S-sol total avec garage et l'ensemble édifié sur terrain clos de 436m². Belle opportunité !

Ref : 7567

495 000 €



CLAMART LE HAUT
Belle maison comprenant : Entrée, séjour avec cheminée donnant sur véranda, cuisine, wc, 3 grds chbrs, wc, S-sol, buanderie, salle de jeux, SDE/wc/garage, Jardin. Du calme, du soleil, laissez-vous séduire !

Ref : 7565

590 000 €



CLAMART
Quartier Marie, maison d'env. 160 m² hab. sur terrain d'env. 487 m² clos comprenant : ds-séjour avec cheminée donnant sur terrasse, cuisine, sdb/wc, wc, 5 chbrs, bureau, S-sol total, garage. Rafraichissement à prévoir.

Ref : 7497

790 000 €



CLAMART
Ds quartier recherché, maison éditée sur terrain arboré avec piscine et terrasse d'environ 1 350 m² clos comprenant : hall d'entrée, séjour, équip. avec véranda, bureau, 3 chbrs dont 2 avec dressing, SDE, SDB, 2 wc, S-sol total avec garage.

Ref : 7456

1 150 000 €



CLAMART
Proche centre, maison d'architecte comprenant : séj. cathédrale très lumineux avec patio de 90 m², 8 chbrs, cuis. équip., 1 SDB, 2 SDE, terrasse et S-sol total. A votre disposition 1 studio indépendant, garage 4 places et 1 buanderie, sur 1 terrain arboré.

Ref : 6992

1 270 000 €

CONFIANCE
CLAMART
A louer studio comprenant entrée, cuisine ouverte donnant sur balcon, séjour, dégagement, SDE avec wc et cave en sous-sol.
Libre au 03/04/2010

Ref : 7576

735 €/mois CC



CLAMART
A louer au centre-ville au 1^{er} étage bel appt traversant de type T2 comprenant entrée, séjour donnant sur terrasse, cuisine avec balcon, SDB, chbre, wc et cave en S-sol. Libre au 01/04/2010

Ref : 7569

950 €/mois CC

Notre agence recrute des conseillers (ères) en immobilier, nous contacter.

CENTURY 21 Immo Invest : 27 Rue Pierre et Marie Curie - 92140 CLAMART

Tel : 01 46 38 35 35 - Fax : 01 46 38 15 99 clamart@century21.fr

CENTURY 21, Qui s'y connaît aussi bien ?

Anjuère
architectes

www.anjuere.fr
01 46 42 41 65

Architectes
AS Art Construction



20% de surface en plus



avec le bonus de COS



Renover et Agrandir Malin
Réduire ses dépenses de chauffage

3, rue Louis Dupont
92 140 Clamart
Tél: 01 46 42 41 65
patrick@anjuere.fr

Valoriser
son patrimoine



Le salon Le salon nature, jardins et loisirs : les 29 et 30 mai place de la Mairie et rue piétonne

Il réunira une trentaine d'exposants clamartois et non clamartois qui présenteront les nouveautés concernant les énergies renouvelables, les aménagements extérieurs, le mobilier, l'outillage de jardin, les dernières tendances du bien-être et de l'alimentation Bio. Les artisans et commerçants clamartois mettront leur savoir-faire au service des visiteurs.

Vous retrouverez des animations sur le thème de la tradition : métiers ou produits d'autrefois, jardin et potager avec des ateliers d'initiation des enfants au jardinage, à la germination, jeux de quilles, grenouille...

Les marchés en Fête en juin sur les marchés Trosy et Fourche

Animations festives tous les week-ends de juin sur les marchés. Les commerçants offriront plus de 2 400 lots au total, dont quatre super lots chaque week-end : un voyage d'une valeur de 1 500 euros, séjours week-end,



télévisions, etc. Cette opération organisée par l'Union des Commerçants Étalagistes des Marchés a pour objectifs de faire découvrir les marchés et de fidéliser la clientèle.

À SAVOIR SIGNALETIQUE DES COMMERCES

La ville a entrepris deux actions pour soutenir l'activité du commerce local.

Commerces excentrés

Conformément à ses engagements, la ville a installé des panneaux destinés aux commerces excentrés. Il s'agit de commerces situés en dehors des grands axes de circulation et qui souffrent d'un manque de passage de client potentiel. La liste a été établie en fonction des données historiques et en collaboration avec le service commerce. Ainsi 14 ensembles de panneaux ont été posés sur la ville pour un budget d'environ 20 000 euros.

Ces panneaux indiquent la nature des commerces disponibles. Ils sont positionnés aux carrefours entre les axes principaux

de la ville et les voies permettant de gagner les commerces. Ils sont destinés prioritairement aux automobilistes mais servent également à informer les deux roues et les piétons.

Signalétique pour les commerces cœur de quartier

Toujours dans sa démarche de soutien du commerce local, il est prévu la pose de panneaux d'information pour les piétons sur les commerces de proximité à leur disposition dans les quartiers cœur de commerces, c'est-à-dire la rue piétonne au centre ville ou bien la place devant la Gare.

Ces mobiliers contribuent à l'effort mené par la Ville pour améliorer et

étendre l'information de ses administrés et des clients des commerces. Le dispositif est gratuit et seule une participation forfaitaire et unique de 90 € est demandée aux commerçants pour les frais de création et d'installation de la lamelle. L'entretien est totalement gratuit.

Une 3^e action de signalétique indique le centre commercial des Hauts de Clamart sur les panneaux directionnels de la ville, posés aux principaux carrefours à proximité du centre commercial afin de guider au mieux les automobilistes. Ils ont été installés en 2009 sur la RD906 (angle rue Île-de-France), sur la rue de la porte de Trivaux (angle rue de Picardie) et dans la cité de la Plaine.

La Fête des Mères

À l'occasion de la Fête des Mères organisée par l'Union des Commerçants et Artisans de Clamart, en soutien avec la Ville, les commerçants offriront une rose à toutes les mères le dernier week end de mai.





CSM JUDO CLAMART
par le Judo Club

Un club de judo récompensé au national

Lors du Championnat de France entreprise 2009, le CSM Clamart Judo Jujitsu avait engagé des judokas(te)s en équipe mais également en individuel. Pour cela, la direction du club avait opté cette année pour une alliance partenaires / club.

Et quel choix : une des équipes, la société clamartoise Franckelec, termine vice-championne de France (malgré une infirmerie remplie et un arbitrage douteux à un tel point que le speaker officiel de la compétition avait donné Clamart champion de France).

La société clamartoise Music Avenue obtient une 5^e place en individuel avec Aurore Da Cruz en catégorie 78 kg. Bravo à Messieurs Perrot, Calou, Constant et Lenzele et à Mlle Da Cruz, sans oublier les autres combattants(e).

Faire vivre les valeurs du judo et du jujitsu

Judo et jujitsu : ces deux disciplines sont enseignées dans le club de Clamart aux débutants comme aux plus expérimentés. Les cours sont dispensés par un groupe de professeurs aux capacités reconnues au niveau français. Et cette année, les inscriptions démontrent que le club ne cesse de grandir. De plus en plus, alors que la tendance française baisse, le CSM Clamart Judo Jujitsu lui augmente. La joie règne dans ce club, où l'envie de donner et de partager dans la bonne humeur constitue l'un des axes majeurs mis en avant par les dirigeants de l'association. C'est avec des valeurs, de l'envie et une très forte motivation que le club se construit chaque jour. Philippe Tedo, actuel président, et l'ensemble du directoire du CSM Clamart judo jujitsu travaillent pour l'avenir, depuis plusieurs années déjà. Les résultats sont présents, mais les projets et les envies ne manquent pas.



Un nouveau dojo en centre-ville

La gestion du club est entièrement bâtie sur la base du bénévolat. De façon complémentaire, chacun des bénévoles participe au développement du club, en proposant idées et projets. L'un des projets principaux est en ce moment en train de voir le jour : le nouveau dojo en centre-ville. Le dossier est instruit, et le projet est en phase d'étude.

« Je ne peux qu'être heureux lorsque je constate une superbe banane sur les visages des gosses et lorsque j'entends les commentaires des parents qui nous félicitent pour les actions que l'on mène tous ensemble avec le bureau. Les choses les plus simples sont souvent les meilleures, et c'est bien là notre motivation... Le travail, la rigueur et l'envie de donner : tout passe par ces fondamentaux, il faut avoir la "niaque" et surtout agir », constate Philippe Tedo. Un club à suivre.

Plus d'infos : www.csmclamartjudojujitsu.fr - judocsclamart@gmail.com



Clamart fait sensation à Scunthorpe

Dans le cadre du 27^e anniversaire des échanges sportifs entre Clamart et Scunthorpe, les benjamins du Clamart Rugby 92 ont remporté le tournoi de rugby de Scunthorpe en gagnant leurs trois matches lors du week-end du 3 et 4 avril dernier. Après une première victoire sur l'équipe 1 de Scunthorpe sur un score sans appel de 35 à 0, ils ont ensuite battu l'équipe 2 de Scunthorpe sur un score de 50 à 5 avant de conquérir le titre face à Dinnington sur le score de 25 à 5.

Cette belle victoire a été ponctuée d'une jolie *Marseillaise* entonnée par l'ensemble des joueurs et d'un tour

d'honneur sous les applaudissements du public.

Des échanges sportifs franco-britanniques

Pour la 2^e année consécutive, les Princes d'Ovalie, équipe folklo du Clamart Rugby 92, ont rendu visite à Scunthorpe. L'amitié franco-britannique, le plaisir de jouer sur un vrai gazon anglais, les mêlées dévastatrices, les 3^e mi-temps. Ces moments de plaisir et de joie ont permis aux deux équipes de fonder des relations humaines entre gentlemen.

Sur le plan sportif, une légère et maudite brise, déviant le cuir clamartois

lors d'une tentative de transformation, ne leur a pas permis de rééditer le fameux « crunch ». Au final : 19-17 pour les Anglais. Le prochain défi se fera sur le sol clamartois.



Le Rallye des Gazelles de deux Clamartaises

Florence et sa fille Vanessa, toutes deux infirmières, ont participé cette année à la 20^e édition du Rallye des Gazelles. Cette épreuve sportive exclusivement féminine de navigation à l'ancienne consiste en un parcours de 2 500 kilomètres de hors piste au cœur du désert marocain. Sous le nom d'équipage *Inf2gazelles*, les deux Clamartaises n'ont pu être classées suite à une prise dans le sable et à des fuites d'huile, qui les ont obligées à demander de l'assistance, ce qui, selon le règlement de la course, les a mises hors classement.

Les deux aventurières remercient l'ensemble de leurs sponsors clamartois, ainsi que l'association *Main dans la Main* qui lutte pour l'amélioration de la qualité de vie des enfants hospitalisés et dont l'équipage arborait les couleurs. Elles vous donnent rendez-vous l'année prochaine pour de nouvelles aventures.

NAISSANCES, bienvenue à



Janvier : Chloé CHAILLIE **Février** : Milhan SAID ABDALLAH
Mars : Hajar ABDELOUAHED / Marthe AGAHI / Ruben AGAHI / Rayan AL MOUMEN / Alessia BALCI / Jesse BALCI / Jules BENEUF / Romane BIRCKER / Elena BOITEL / Laura BOULLAY / Eva CHÉRITAT / Noé COHEN-STEINITZ / Mathis DELORME / Olyver-Ravy DUANGU / Méliandre DUÉE / Jimmy FERNETTE / Lucie FESSELMAYER / Chiara FRANCHITTI / Timeo HAMON / Mélanie HU / Gaia KECILI / Alexandre KERKHOVE / Arda KOCAK / Mathias LAURENT / Malo LEROY / Antonin MERTENS / Tessa MOREL / Carla OREISTEIN / Zoan PAUL / Maël PICARD / Lilian PINON / Emilie PRUDHOMME-LATOURE PÉREZ / Mohamed RAYSS / Mathéo SAMB / Mattéo SIEGEL DEOM / Kaïssa SOUFI LEROY / Kamelya TROUVÉ / Sonia VENGATRAMANE / Utku YALÇIN / Edith de SAUVAGE

naissance **février** : Asuiya AKILAN

DÉCÈS, nos condoléances aux familles de

Janvier : Jeanne DAUVERGNE veuve HERGUAIS **Mars** : Jacques TORCHIANA / Armand CARON / Huguette JOBERT épouse BESNARD / Othannes KASSARDJIAN / Roger TROULET / Hanaé GAMBIER-BALLUTAUD / Irène BLIN veuve RIVERO GONZALEZ / Georges PETRIS / Jean PELLO / Yvette GASNIER veuve VIGUIÉ / Jean LEMPERIERE marié PASQUIER / Odette DEMADRILLE / Raymonde TURBATTE veuve CHAPUT / Ali MOHRI / Christiane CAYE veuve PERRÉE / Christian BALAMANIAN / Olga POTZTER veuve BURGIO / Héliane SIBIEN veuve PEIGNOT / Henriette GIBERT veuve SALOMON / Suzanne NAJJAC / Hugues ROBIN veuf WAHLGREN / Odette GRANGEREAU / Alice SADOUN veuve AMSELLEM

MARIAGES, tous nos vœux de bonheur à



Mars : Slimane AZZA et Khadija ASSERRAR / Mohammed FEDDAG et Sabrina IDOUGHI / Baptiste HOUZÉ et Beryl LESPÉRANCE / Said OUARID et Loubna MANNAI

PENSEZ À VOUS FAIRE RECENSER !

Les jeunes filles et garçons français nés en janvier 1994 sont invités à se faire recenser.

Ils doivent se munir de leur carte nationale d'identité (en cours de validité) ainsi que du livret de famille de leurs parents et se présenter :

- au Guichet unique (1, avenue Jean Jaurès) ;
- à la Mairie annexe du Pavé Blanc (5, rue d'Auvergne) ;
- à la Mairie annexe de la Fourche (216, avenue Jean Jaurès).

Une attestation de recensement leur sera remise. **Le recensement est obligatoire, la présentation de l'attestation de recensement sera exigée pour se présenter à tout concours ou diplôme d'État.**

Plus d'infos : www.clamart.fr - 01 46 62 35 35



Un hommage à Fred Schneider

Fred Schneider est né en Suisse, à Langenthal. Après des études d'arts graphiques et les Beaux-Arts de Bâle, il a débuté une carrière passionnante dans la communication visuelle et a créé son agence de design à Paris. En 1995, il a décidé de se consacrer totalement à son art et a réalisé de nombreuses expositions. Il est décédé en 2006 à Clamart et ses œuvres font aujourd'hui partie de collections privées et publiques.

Plus d'infos : Atelier de Fred Schneider

1A, allée Blanche - ouvert de 14h à 19h le samedi 15 et le dimanche 16 mai
www.bluefocus.fr - 06 09 12 04 66

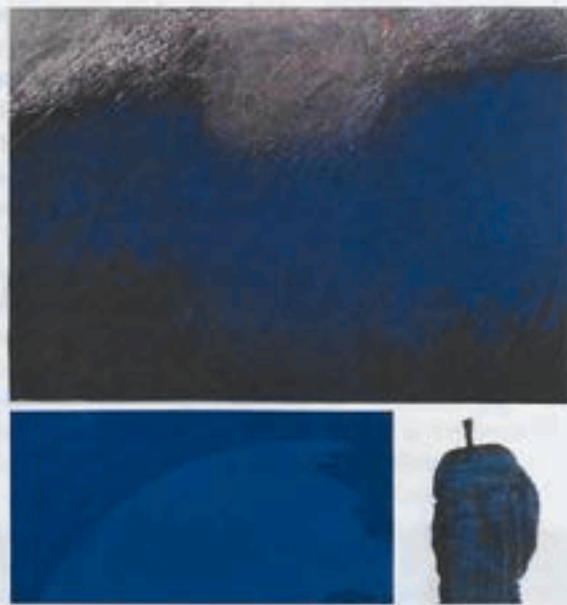

Le week-end des 15 et 16 mai, venez découvrir l'œuvre de Fred Schneider (1943-2006), artiste peintre et sculpteur, et visiter son atelier à Clamart, ouvert exceptionnellement lors des journées Portes Ouvertes des Artistes de Clamart. Ce « voyageur inspiré », comme il se définissait lui-même, a exploré en peinture, puis par la sculpture, les forces essentielles de la vie par les formes, les symboles, maîtrisant remarquablement la matière qu'il voulait minérale, saturée de bleu, ocre, noir profond. À l'atelier seront exposées des peintures, des sculptures et des œuvres sur papier.



Radio Clamart s'ouvre aux aînés

Radio Clamart étend sa grille de programmes et lance une émission animée par des aînés clamartois. Cette émission est enregistrée une fois par mois au CSC du Pavé Blanc. Il s'agit d'évoquer les sujets d'actualité et de proposer une programmation musicale.

Les prochaines émissions auront lieu le mardi 18 mai sur les contes et le mardi 15 juin sur l'histoire du rock. Vous pouvez écouter cette émission en vous connectant sur le site internet de la radio (radio.clamart.fr) à la rubrique Archives.

EN BREF

SÉJOURS À HAUTELUCE : INSCRIVEZ-VOUS !

Le CCAS propose aux aînés clamartois de 60 ans et plus, un séjour à Hauteluce, dans une vallée majestueuse, ouverte sur le massif de Mont-Blanc, du jeudi 23 septembre au vendredi 1^{er} octobre. Les préinscriptions se déroulent du lundi 17 mai au vendredi 11 juin.

Le prix du séjour sera calculé selon les ressources. Les inscriptions se feront sur présentation de l'avis d'imposition 2009 et dans la limite des places disponibles (priorité aux nouvelles personnes). Le séjour comprend le transport aller-retour, l'hébergement en pension complète et les animations. L'inscription n'est définitive que sur présentation d'un certificat médical (datant de 3 mois maximum avant la date de départ) mentionnant que la personne est autorisée à séjourner en moyenne montagne et est apte aux randonnées pédestres.

■ Renseignements et inscriptions : CCAS 55, avenue Jean Jaurès du lundi au vendredi de 9h à 12h et de 14h à 17h 01 41 23 05 78 / 37



Les animations de mai

Inscriptions au colis républicain

Les inscriptions au colis républicain pour les personnes de 65 ans et plus se déroulent du lundi 3 mai au vendredi 28 mai (sauf les 13 et 24 mai) dans les Clubs améthyste, sur présentation d'une pièce d'identité et d'un justificatif de domicile de 14h à 17h30, du lundi au vendredi. La distribution des colis aura lieu le lundi 5 juillet.



Aide aux aidants

La prochaine réunion se tiendra le vendredi 21 mai au CCAS, 55, avenue Jean Jaurès (3^e étage), de 14h à 16h.

■ Renseignements et inscriptions : Coordination gérontologique 01 41 23 05 82.

LES CLUBS AMÉTHYSTE

Du lundi au vendredi de 14h à 17h30

- TROSY
57 bis, rue du Trosy
01 45 29 23 39
- FOURCHE
216, avenue Jean Jaurès
01 41 46 17 95
- JARDIN PARISIEN
20, rue du Parc
01 40 83 88 70 (fermé le jeudi) de 13h30 à 17h
- PAVÉ BLANC
44, route du Pavé Blanc
01 46 01 71 54
- ANDRÉ CHARRÉ
10, route de la Garenne
01 46 31 96 89

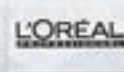

Viva La Vie, les coiffeurs de vos envies

1 an
de Coiffure à gagner !

GRAND JEU GRATTEGE DU 15 MAI AU 15 JUIN 2010

Et des dizaines d'autres cadeaux

OUVERTURE DU LUNDI AU SAMEDI, EN CONTINUE • LUNDI AU VENDREDI : 9H00 - 19H00 • SAMEDI : 9H00 - 18H00
Ctre Commercial des Hts de Clamart : 5, rue de Bretagne - 92140 CLAMART - 01 46 30 89 53



Les certificateurs associés
DIAGNOSTICS IMMOBILIERS

E.D.I.
Expertises et Diagnostics en Immobilier
www.e-d-i.fr

Tous diagnostics immobiliers

Expert en rénovation énergétique
(Éco-prêt PTZ, crédit d'impôt)



203 avenue Jean Jaurès - 92140 CLAMART
Tél : 01 41 90 67 85 • Fax : 01 41 90 94 26



à votre service
J. RIVIERE et Fils

- PLOMBERIE - CHAUFFAGE - CARRELAGE
- INSTALLATION
- DÉPANNAGE
- ENTRETIEN
- DÉGORGEMENT

SARL : 1 bis rue Pierre & Marie CURIE 92140 CLAMART
Téléphone : 01 46 31 07 86 - Portable : 06 07 69 27 21
Mail : eric.riviere91@orange.fr
SIRET 44465845400012 - APE 453 F



Bienvenue au Coin Cuisine

Une cuisine traditionnelle française, renouvelée chaque semaine, préparée à base de produits frais de saison.



Restaurant



Traiteur



Épicerie gourmande

Le Coin Cuisine c'est aussi un salon de thé et des cours de cuisine pour enfants & adultes.

Du mardi au samedi de 10h00 à 20h00 - Nouveau : ouvert le vendredi soir pour le dîner !

Le Coin Cuisine, Bois pl. François Spoerry, Le Plessis Robinson - Tél : 01 46 32 32 30
mail : info@lecoincuisine.com - www.lecoincuisine.com

Le Grand Hôtel et son Restaurant l'Horloge

Chambre à partir de 79€/ 2 pers. (week-end)
RESTAURANT TRADITIONNEL.
Baisse de la TVA = Remise de 5% sur votre addition !



Nous organisons séminaires et banquets
Site Internet : www.grandhotel-plessis92.com

Le Plessis Grand Hôtel, 51, ave Aristide Briand
92350 le Plessis Robinson - Tél : 01 41 28 16 16

**POMPES FUNEBRES
ET MARBRERIE de l'INTER**

- Organisation complète des obsèques
- Transport de corps
- Prévoyance Funéraire
- Monuments et travaux de cimetière

181, rue de la Porte de Trivaux - Clamart - 01 46 31 75 03



CCP S.A. au capital de 40 000 000 € - RCS Paris 540 070 750 - Responsabilité Patrimoine FUNÉRAIRE - Association professionnelle N° 0402033



La vigne clamartoise à travers les siècles

Jusqu'au début du **xx^e** siècle, Clamart est une commune rurale composée de **laboureurs, de vigneron**s et de cultivateurs. Pendant longtemps, la culture de la vigne a été sa principale ressource.

Dès 1085, des actes écrits sur Clamart mentionnent l'existence de ces vignes. Au **xvi^e** siècle, des testaments anciens révèlent que les habitants cédaient à l'église Saint-Pierre-Saint-Paul des arpents de leur vignoble pour payer leur enterrement. La vigne fait l'objet de soins particuliers. Des gardes messiers, élus chaque année par la population, assurent la surveillance du vignoble. Ils verbalisent les voleurs, les bergers qui font paître leur troupeau dans les vignes ainsi que les propriétaires débutant les vendanges avant la date officielle. Le vin du coteau du Moulin de Pierre est jugé capiteux, dur ou acide.

Clamart le Vignoble

En 1789, les citoyens obtiennent que Clamart prenne le nom de

« Clamart-le-Vignoble ». Au début du **xix^e** siècle, on compte 110 hectares de vignes qui donnent 1 650 hectolitres. En 1902, il y a encore 40 hectares dont le produit est vendu aux Halles de Paris. La culture de la vigne (muscat, noireau, précoce et gamay) décline rapidement à la suite des ravages du phylloxéra et plus encore avec la concurrence des vins du Midi.

La dernière vendange se fait au lieu-dit « la Raie Tortue » le 14 octobre 1962, où est implanté actuellement l'Hôpital Béclère. Le souvenir du vignoble est toujours vivace à Clamart. L'église Saint-Pierre-Saint-Paul renferme la statue de saint Vincent, patron des vignerons. Jusqu'à la fin du **xix^e** siècle, la commune célèbre sa fête à la fin janvier. Les plus belles grappes de raisins ornent la

tête de la statue. Puis elle est promenée solennellement dans les rues jusqu'à la maison du marguillier, chef de la confrérie des vignerons. Peu à peu, cette célébration tombe en désuétude.

Deux vins à Clamart

Depuis 1986, la Confrérie du Clos de Clamart dont le Maire, Philippe Kaltenbach, est le Grand Protecteur, fait renaître la tradition. Elle a planté 174 pieds de « sémillon » sur 200 m² dans un vieux clos de la rue Franquet. Elle s'est dotée d'une tenue d'apparat aux couleurs bleu et or. Les propriétaires de vignes sont invités à apporter leur récolte à celle du Clos Franquet pour les vendanges de septembre. Le raisin est foulé, pressuré, mis en cuves et vinifié dans la grange Franquet en face du Clos. La ville compte aujourd'hui deux vins : le Clos de Clamart, provenant des vignerons, et le Clos Franquet, provenant de la vigne municipale. Ce vin, qui n'est pas commercialisé, est ensuite entreposé dans les caves Abraham qui ont retrouvé leur vocation agricole. Il a obtenu au Symposium d'Île-de-France la médaille d'argent à Gagny en 1998, à Combs-la-Ville en 2000 et celle de bronze à Nogent-sur-Marne en 2004.

CLAMART
 **le SPORT**

SALLES de MUSCULATION

**COMPLEXE
SPORTIF
HUNEBELLE
et CENTRE
SOCIOCULTUREL
DU PAVÉ BLANC**

**Venez découvrir
nos équipements
haut de gamme !**

**ACTIVITÉS ENCADRÉES PAR UN ÉDUCATEUR SPORTIF.
INSCRIPTION SUR PLACE TOUT AU LONG DE L'ANNÉE.**

Service des sports - Place Hunebelle - 01 41 09 78 90
Pavé Blanc - 44, route du Pavé Blanc - 01 46 01 71 50



mairie de
Clamart



Dragana Vuckovic, judokate au grand cœur

Dragana est la première judokate de Clamart vice-championne de France. Dotée d'un fort esprit de compétition, elle souhaite poursuivre de grandes études sans délaissier ses ambitions sportives.

C'est à l'âge de 6 ans que Dragana Vuckovic s'installe à Clamart et s'inscrit au CSM Clamart Judo Jujitsu. La passion pour le judo est immédiate. À 18 ans, elle pratique toujours dans le même club et réussit à mener de front son parcours sportif et à suivre ses études au lycée Jacques Monod en terminale STG communication et marketing. Fixée sur ses objectifs, elle envisage d'intégrer l'ISIFA (École de commerce internationale) à la rentrée prochaine pour y préparer un cursus qui la conduira vers une carrière professionnelle d'envergure. Car elle vise haut, confie-t-elle. Son souhait : devenir Directrice commerciale dans l'import-export. Sa facilité à lier contact et son regard ouvert sur les cultures étrangères sont dorénavant et déjà des atouts pour ce nouveau challenge.

Des valeurs de solidarité

Pratiquer un sport, et plus spécifiquement le judo, lui a enseigné le respect et l'esprit d'équipe. Valeurs qu'elle a su mettre à profit lors de la Journée internationale des personnes

âgées du 1^{er} octobre dernier. Sollicitée pour offrir une rose aux seniors et pour passer du temps à discuter avec eux, Dragana a pu découvrir une nouvelle forme d'engagement. Sa notoriété naissante de médaillée d'argent lui fait entrevoir un accès aux œuvres caritatives. Actions auxquelles elle souhaite participer, cette fois, de sa propre initiative pour avoir de nouveau le plaisir d'apporter aux autres, rien que par la parole, un peu de réconfort, afin de partager et d'échanger.

Une compétitrice dans l'âme

Même si Dragana ne s'est pas encore déterminée sur l'évolution de son parcours sportif, elle prépare les prochains championnats départementaux par équipes auxquels l'équipe féminine de Clamart participera le 22 mai prochain. En parallèle, elle apporte son soutien à l'effort d'organisation du Tournoi de Judo kabuto qui aura lieu les 5 et 6 juin. Événement clamartois qui offrira l'occasion à la judokate et à sa famille sportive de retrouver leurs homologues des villes jumelées.

À SAVOIR

CYRIL BENZAQUEN, JEUNE CLAMARTOIS DE 20 ANS, MÉDAILLE D'ARGENT AU « WORLD MUAYTHAI FEDERATION »

Cyril, boursier de la Cellule d'Appui et d'Aide aux Projets des P.I.J., a participé avec l'équipe de France, en avril, aux championnats du monde amateur de boxe thaï à Bangkok.

Champion d'Île-de-France et de France de Kickboxing en 2009, ses débuts en compétition de boxe thaï datent de cette année. Résultat : plusieurs championnats gagnés et la sélection pour le championnat « WMF » en Thaïlande. Sur place, tout était réuni pour que les délégations des 50 pays invités s'affrontent dans une ambiance de concentration et de convivialité.

Aujourd'hui, Cyril se concentre sur le passage de son DUT et sur le championnat international en boxe thaï (WORLD KOMBAT LEAGUE) qui aura lieu ce mois-ci en Italie.

Plus d'infos
<http://infojeunes-clamart.fr>

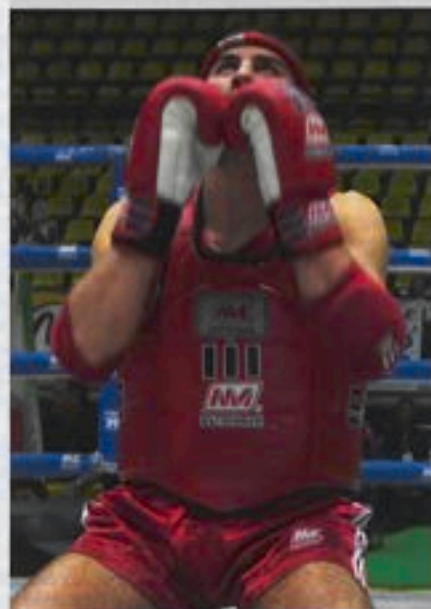

« La Tribune libre permet à toutes les tendances politiques représentées dans le Conseil municipal (qu'elles appartiennent à la majorité ou à l'opposition) de s'exprimer à chaque numéro de *Clamart Infos*. Ce souci de démocratie implique la seule responsabilité des auteurs quant au contenu des articles présentés. »

Philippe KALTENBACH, Maire de Clamart.

Ce mois-ci, nous avons reçu les tribunes suivantes :

LISTE « ÉCOUTER POUR AGIR », UMP-NOUVEAU CENTRE ET INDÉPENDANTS

JEAN-DIDIER BERGER

Le logement autrement : protéger et diversifier.

Ces familles clamartaises n'ont rien demandé. Mais leurs maisons seront confisquées puis rasées pour laisser place à de nouveaux blocs de béton. Les associations et l'opposition les ont soutenues. Lors des enquêtes publiques, même les commissaires-enquêteurs ont rendu des avis négatifs. Malgré tout, les projets de densification sont plus importants pour le Maire que l'avenir de familles clamartaises.

Non-sens humain et non-sens urbain. Des immeubles seront construits, comptant pas moins de six niveaux à côté de pavillons. À ces expropriations, s'ajoutent les préemptions et les constructions iniques qui viennent poser des immeubles de 20 mètres de haut toujours à flanc de pavillons. Rue des Monts, rue de Verdun, allée de Chevreuse, villa Bourgeois... longue liste, triste liste. D'autres quartiers sont aussi, grignotés par les cubes qui s'emplantent tranquillement.

Plus de 1 000 logements sociaux seront construits dans les 5 prochaines années. Rien que pour Clamart Habitat, 850 seront construits avant 2016. Le Maire prend exemple sur ses alliés de Malakoff et de Bagneux qui continuent à construire les logements sociaux sur les logements sociaux... à l'encontre de toute mixité sociale. À la Plaine, le parc promis sera réduit à un espace vert et... 150 logements. La moitié sera encore constituée de logements sociaux alors que le quartier en compte près de 100 %.

Notre ambition pour Clamart :

- Pour les familles les plus modestes : maintenir à 25 % le parc de logements sociaux existant pour garantir un haut niveau de qualité. Réserver aux Clamartois les logements sociaux. Proposer à ceux qui le souhaitent de devenir propriétaire pour préparer leur retraite.

- Pour les classes moyennes aujourd'hui oubliées : proposer des logements intermédiaires et développer des programmes d'accession sociale dans le neuf.

- Mais aussi : adopter un PLU protégeant enfin le patrimoine et les zones pavillonnaires. Laisser sa juste place au logement privé.

contact@jeandidierberger.com - www.jeandidierberger.com

Précision : le Plan Local de l'Habitat voté en 2004 prévoit 120 nouveaux logements sociaux par an et non 200. Par ailleurs, le nombre de logements de Clamart Habitat est passé de 3707 en 2001 à 4029 en 2010.

OPPOSITION

GROUPE MODEM « LE PARTI DE CLAMART »

CHRISTIAN DELOM – FRANCIS PIAN

Quartier Percy : leçons sur un projet

Avoir des projets, c'est bien, encore faut-il les amener à leur terme en prenant en compte l'intérêt général et les besoins de la population du quartier. Est-ce inconciliable ? Bien sûr que non.

Des objectifs louables

Ils sont au nombre de trois dans le cas de la rue des Monts : faire face à la demande de logements sur notre ville, en particulier de logements aidés dans un quartier qui en propose très peu, créer un accueil pour les familles et les personnels de l'hôpital Percy et développer un local pour les associations arméniennes. Nous approuvons sans réserve ces trois objectifs.

La conduite du projet

L'engagement fut laborieux avec le rapport très critique du commissaire-enquêteur. Les efforts de concertation ont été particulièrement timides mais il serait faux de dire qu'il n'y en a pas eu. Alors que les questions des habitants étaient techniques et précises concernant l'insertion du projet dans le quartier, la prise en compte du nouveau quartier du fort d'Issy à forte expansion qui va radicalement modifier l'ensemble de la zone, l'évaluation technique et financière du comblement des carrières, l'architecte urbaniste n'a apporté aucune réponse précise notamment quant à la viabilité financière de l'opération.

Ce que nous aurions fait

Un tel projet ne va pas de soi quand il y a en plus une DUP (Déclaration d'utilité publique). Il faut d'abord l'expliquer et le discuter avec le conseil de quartier, les habitants et les associations, en amont des procédures administratives. Il faut le resituer dans le projet de ville, dans celui du quartier. Il faut montrer les conséquences sur l'espace public, les services publics, la circulation, l'animation, la vie du quartier. Il faut donc s'impliquer, suivre le projet. C'est à ce prix et à ce prix seulement qu'un projet complexe et difficile peut être compris, accompagné et approuvé.

www.christiandelom.com www.modem-clamart.com

GROUPE « VIVONS CLAMART »

GRÉGOIRE ARTINIAN, PARTI RADICAL

Fin programmée du Jardin Enchanté

Le Jardin Enchanté va disparaître. Certes, la faute n'en incombe pas directement au Maire mais ni lui, ni sa majorité, n'auront rien fait pour le sauver. Cette crèche associative au service des familles clamartaises depuis douze ans, créée sous le mandat de Jean-Pierre Foucher, ne finira probablement pas l'année. Motif, cessation de paiement. L'association connaît depuis plusieurs mois des difficultés liées à l'application de la nouvelle convention collective des structures d'accueil de la petite enfance. Il est intéressant de noter qu'elle dispose d'une subvention de la Ville de plus de 30 % inférieure aux autres crèches associatives clamartaises. Mais, malgré de nombreuses demandes, la municipalité n'a pas souhaité les aider davantage financièrement. Pour quel motif, nul ne le sait. Pourtant cette structure jouit d'une excellente réputation auprès de la CAF et de la PMI, et c'est avec beaucoup de tristesse que les parents accueillent cette nouvelle. C'est d'autant plus dommageable que la CAF, également financeur, était prête à soutenir et à développer l'activité en cas de soutien de la Ville.

Le Maire, dans des courriels envoyés aux parents, a accusé l'équipe du Jardin Enchanté de mauvaise gestion afin de cacher ses propres carences et son peu d'intérêt pour le dossier. Mais au final, ce sont 40 places d'accueil qui vont ainsi disparaître à la rentrée prochaine dans une commune déjà sinistrée dans ce domaine. Si la volonté politique était présente, nous pourrions facilement éviter cette fermeture. Il suffirait de donner au Jardin Enchanté une subvention identique aux autres crèches associatives et leur louer un local de la ville pour accueillir plus d'enfants, condition nécessaire à leur pérennité. Mais le Maire et sa majorité semblent avoir d'autres priorités comme par exemple faire exproprier des habitants du secteur de la rue des Monts.

www.gregoireartinian.com - gregoire.artinian@gmail.com

Précision : Proportionnellement à sa capacité d'accueil et à ses horaires d'ouverture, la halte-garderie « Le Jardin Enchanté » a toujours perçu une subvention municipale de fonctionnement identique à celle des autres structures de la Petite Enfance (cf. article p23).

MAJORITÉ

GROUPE SOCIALISTE

Déni de démocratie

À Clamart, avec 57,57 % lors du second tour de l'élection régionale, la Gauche a réalisé le meilleur score de son histoire. Dans le 92, pour la première fois depuis la création de ce département en 1964, la Gauche est devenue majoritaire. En France, 21 des 22 régions métropolitaines sont désormais gouvernées par la Gauche. Ces succès historiques sont ceux d'une gauche rassemblée autour de projets dynamiques et solidaires. Les électeurs n'ont pas été dupes des mensonges de l'UMP sur le soi-disant « matraquage » fiscal de la Gauche. Bonne gestionnaire, elle a démontré qu'elle savait conduire des projets ambitieux tout en maîtrisant la pression fiscale, comme à Clamart où les taux resteront stables pour la 8^e fois en neuf ans. M. Berger a perdu toute crédibilité en dénonçant la flambée des impôts dans notre commune alors que son mentor, le Maire du Plessis-Robinson, vient de nouveau d'augmenter les taux dans sa commune et où celui de la taxe foncière dépasse désormais les 20 % !

En Île-de-France, la liste Huchon a totalisé 57 % des voix. Mais le Gouvernement fait fi du choix des Franciliens : il veut maintenir son projet de « Grand Paris », qui était au cœur du programme de Valérie Pécresse. Le projet de « Grand Paris », qui s'articule autour d'une double boucle reliant aéroports et centre d'affaires, coûte beaucoup plus cher (plus de 21 milliards contre 9 milliards d'euros) que la ligne de métro « Arc Express » qui, elle, fera le tour de Paris en petite couronne en desservant des zones bien plus habitées. Le « Grand Paris » se fera donc au détriment de la nécessaire modernisation de notre réseau de transports collectifs. Les élu-e-s de la majorité régionale comptent sur l'opinion publique et le soutien des Franciliens face à ce déni de démocratie pour faire avancer le projet « Arc Express » dont tout le monde voit bien l'utilité. Nous, élus de Clamart, serons à leurs côtés.

www.ps-clamart.org

GROUPE DES VERTS

VINCENT GAZEILLES

Urbanisme clamartois, le difficile équilibre

Lors du dernier Conseil municipal, le groupe des Verts a validé le lancement d'une nouvelle enquête publique concernant l'îlot de la rue des Monts. Par rapport au manque de précisions du projet précédent, celui-ci intègre plus spécifiquement plusieurs points positifs :

- création d'un bâtiment principal complété de quelques maisons individuelles permettant la réalisation de 50 logements sociaux ;
 - intégration de studios à destination de familles de malades ou de personnes en traitement à l'hôpital Percy ;
 - suppression de toute circulation automobile sur l'ensemble de l'îlot ;
 - engagement de bâtiments à basse consommation avec toiture végétalisée.
- Un urbanisme bien pensé doit intégrer des enjeux locaux et globaux comme :
- la non-extension de la région parisienne, notamment sur des terres agricoles ;
 - l'augmentation du nombre de logements pour tous afin de répondre à l'immense demande de populations à trop faibles revenus (actuellement plus de 2 300 demandes à Clamart Habitat) ;
 - la prise en compte des équipements publics à créer ;
 - le recul important de la densité automobile au profit des circulations douces et des transports en commun ;
 - le passage à des normes d'isolation thermique très rigoureuses évitant quasiment le recours au chauffage ;
 - le stockage, l'infiltration ou la réutilisation de l'eau pluviale à la parcelle ;
 - la préservation d'un environnement végétal en milieu urbain (parcs, jardins, toitures, murs) pour réduire la surchauffe urbaine en été, intégrer la nature et la biodiversité en ville ;
 - la baisse des pollutions sonores à l'extérieur et à l'intérieur des bâtiments.
- C'est dans ce contexte qu'il sera possible de conserver une qualité de vie pour tous les Clamartois, compatible avec un développement durable.

<http://www.verts-clamart.fr> - contact@verts-clamart.fr

GROUPE DES INDÉPENDANTS

Ce groupe n'a pas transmis de tribune ce mois-ci.

GROUPE COMMUNISTE

RÉGINE TRITZ

Le combat féministe : une nécessité pour tous.

Pendant le mois de mars, la Ville organise des manifestations, des débats autour de la journée de la femme.

Certains pourraient penser que ce n'est plus nécessaire, que des progrès ont été réalisés où qu'il s'agit d'un combat sexiste.

Même s'il est vrai que certaines évolutions ont été positives, notamment dans le domaine dans la santé ou l'ouverture à certains métiers. Le combat féministe garde toutes ses valeurs pour les femmes comme pour les hommes.

Lorsque La Poste a ouvert le métier de facteur aux femmes, il y a eu de gros débats sur le poids des sacs, finalement le métier comprend beaucoup de factrices, le poids des sacs a été règlementé, c'est bon pour les femmes et pour les hommes.

Mais, il existe aussi des régressions ou des stagnations, l'égalité des salaires reste à conquérir, on est très loin d'« À travail égal, salaire égal ».

L'accession aux responsabilités, tant politiques que professionnelles, combien d'élu-e-s femmes, quel pourcentage de femmes dans les États-Majors (regardez les organigrammes de vos sociétés) ?

Sans compter certains reculs, menace sur le droit à l'avortement ou d'autres, qui tendent à revenir sur l'idée que la place de la femme est à la maison, au ménage, à la cuisine et à la garde d'enfant.

En fait cette situation arrange bien le capitalisme, cela permet de diviser et de s'en servir pour tirer vers le bas les droits des salariés et les rémunérations, avec les conséquences sur la retraite.

Le Parti communiste, le groupe communiste n'acceptent pas cette réalité, ils se positionnent résolument comme étant, entre autres, féministe, pas sexiste, pas extrémiste, mais féministe, c'est-à-dire pour une véritable égalité.

Pourquoi pas la création d'un observatoire pour faire un état des lieux sur la ville et faire des propositions avec des objectifs pour avancer sur cette question ? Nous sommes partants avec toutes celles et ceux qui sont intéressé(e)s.

Écrivez-nous par courriel : pcf.clamart@wanadoo.fr

COURS DE MUSIQUE, DANSE, THEATRE

OUVERTURE DES INSCRIPTIONS 2010/2011

LUNDI 17 MAI 2010

01.47.36.59.26 - WWW.CEMC.FR

CEMC 103, RUE LAZARE CARNOT
92140 CLAMART



- Mécanique • Carrosserie • Pare-Brise (toutes assurances)
- Pneus : remise de 20, 25 & 30% (suivant marques)
- Service personnalisé • Entreprise Artisan
- VENTE : NEUF & OCCASION AU PRIX
CONCESSIONNAIRE AVEC LE SERVICE EN PLUS !

GARAGE CONDORCET AGENT PEUGEOT Jean Pierre & Alexandre GIGLIO

3 rue Condorcet • 92140 CLAMART (à 5mn de la Gare - Bus 189)

Tél : 01 45 29 19 83 Fax : 01 40 95 15 80

mail : garage-condorcet@wanadoo.fr



PEUGEOT

Optic 2000

titane i gom 99€ LA MONTURE **Prix Défi**

Prix spécial valable du 1^{er} mars au 31 mai 2010

pour une monture sans verres correcteurs, à choisir exclusivement dans la Collection Optic Zone i Gom. Photo non contractuelle. 0800 225 880 010 RCS Nanterre

OPTIQUE COLIN

30 avenue Jean JAURES
Rue Piétonne

(Parking Déprés, 1 heure gratuite)

92140 CLAMART

• Tél : 01 46 42 03 30 •



AIDE A LA PERSONNE

Livraison quotidienne de repas complets

01 41 09 78 07 ou 06 64 66 82 98

Un service qui vous simplifie la vie

Vous composez votre repas parmi un choix de :
4 entrées, 3 plats, 4 fromages, 4 desserts.

Pour 9,50€ tout compris.

IDÉE SERVICES : 33 rue P. Brossolette 92320 - CHATILLON

// Bouger à Clamart

Spectacle de danse ... Compagnie Yeraz

► Parfums d'Arménie

PAGE 53

• SOMMAIRE •

[Événement](#) • Les ateliers d'artistes • p.48

[Exposition](#) • Des sculptures dans la ville • p.51

[Cinéma](#) • Les films du mois de mai • p.54

[Rendez-vous](#) • L'agenda du mois de mai • p.57

[Associations](#) • L'actualité des associations • p.59



► La 4^e édition de la Fête des plantes se tiendra le samedi 22 mai de 10h à 19h, place de la Mairie. PAGE 59

Portes ouvertes de la SBAC : Clamart, ville des arts les 15 et 16 mai

Plus de 60 artistes de la Société des Beaux-Arts de Clamart (SBAC) ouvrent les portes de leurs ateliers les 15 et 16 mai de 14h à 19h. Moment rare pour tout Clamartois amateur d'art car celui-ci pourra discuter de vive voix avec des artistes aux productions très diverses sans avoir à pousser la porte d'une galerie.

Peinture, sculpture, pastel, gravure, aquarelle, vitrail seront ainsi au rendez-vous lors de ce week-end consacré à l'art. Dans ce chemin-promenade à travers la ville, vous pourrez vous faire une idée plus précise sur la création artistique et rencontrerez autant d'individus que de styles d'écritures artistiques différents. Des plans seront à votre disposition durant ces deux jours, à la salle Jacky Vauclair (place Maurice Gunsbourg) dès 13h30, afin que vous puissiez organiser vos parcours dans la ville.

Les visiteurs pourront se procurer salle Jacky Vauclair un livret (pour 2 euros) donnant les coordonnées des artistes avec la photo d'une de leurs œuvres les plus caractéristiques.

Bonnes découvertes artistiques !

Plus d'infos : sbac.clamart@free.fr

La Société des Beaux-Arts de Clamart organise les "Portes Ouvertes" en partenariat avec la ville de Clamart.

La SBAC, c'est aussi des cours d'arts plastiques à l'atelier Albert Chanoï, ainsi que des événements.

Pour tous renseignements : sbac.clamart@free.fr



- | | | | |
|---|---|---|--|
| 1. Ursula WROBLESKI Jan WROBLESKI 20 rue de Normandie | 12. Régis BROUSTET angle de la rue de Montoir et de la rue du Plessis-Picquet | 20. Gérard MELKON 60 rue Pierre Corby | 33. Javier PEREZ-DUARTE 7 rue Pithuis |
| 2. Antonio ANDIVERO Laurence DELUE Lars NIELSEN 14 rue de Normandie | Catherine GILSON 7 rue du Montoir | 21. Annick BOUGEROLLE 19bis rue Bonnelais | 34. Céline AUBERT 19 rue Condorcet |
| 3. Ginette BELLIER 28 rue Taboise | Sylvie GUILLEMÉ 11 rue du Montoir | 22. Denise GUILHAUMON 40 rue de la Noise | Jean Philippe RIGUET 12 rue Condorcet |
| 4. Françoise MONTERO 5 rue Princesse | 13. Olga TOUBOLTSEVA 8 rue de la Division Leclerc | 23. Jean-François PORCHET 88 rue de Châtillon | 35. Francis MALDAME 23 av. du Dr Calmette |
| 5. Guy ARNAUD Dominique BABINET Bettina BESSIERE Cécile COCHARD Hélène GUENAND Gisèle SECHAUD 5 rue Edouard | 14. Jérôme MELY Dominique PIVIN 3 rue Louise Filliaux Tiger | Claude BERT 76 rue de Châtillon | 36. André LASSERRE Aline PIRES 19 rue de Fleury |
| 6. VUILLEMIN-COQ 57 rue de la petite fontaine 92 190 Meudon | 15. Nathalie DESTERBECQ 40 rue BONNELAIS | 24. Michel FORGES 40 av. Marguerite Renaudin | 37. Marie MICHEL Aquarelle & Kaolin 251 bis Avenue Jean Jaurès |
| 7. Eglantine BONETTO 8 avenue Henri-Barbusse (dimanche seulement) | 16. Sabine BOISSON Thierry MANLOT Markus SEILER 34 rue de Châtillon | 25. Claude FREGERE 82 av. Marguerite Renaudin | 38. Jean PESSIRIER 59 rue Ferdinand Buisson |
| 8. Marie-Cath. RIOS-CHELON 56 rue Paul Vaillant Couturier | 17. Catherine DELERUE-DELOYE 14 rue Georges Huguet | 26. Marcel BEDUNEAU 6 allée des Groselliers | R POINT RENCONTRE Salle Jacky Vauclair Place Maurice Gunsbourg (place de la mairie) |
| 9. Bénédicte DEVINEAU 1 villa Louis Grossin | 18. Jacques APARISI 3A av. Marguerite Renaudin | 27. Magali LEONARD 30 rue des Petits Pois | Anne-Marie ABINAL-LONGO Bruno BARCAT Bryona CERZOGLU Stéphane CHAMBRY Pierre DABANCOURT Marie ENGELMANN Bernard NUTTEN Hélène ORIOL René PIERRE Ellen SAADA JSD SENECHAL |
| 10. Brigitte ANDRETTI 43 avenue Jean Jaurès | 19. Jean LESDOS 15 av. Marguerite Renaudin | 28. Véronique VERTADIER 7 allée Bréant | |
| 11. Eric LECAM 23 rue Chef de Ville | 29. François GAUTHIER 21 Villa du Côteau | 30. Fred SCHNEIDER 1A allée Blanche | |
| | 31. Patricia LEMAIRE 4 rue Lazare Carnot | 32. Mercedes GOMEZ-FUJO 190 avenue Jean Jaurès | |

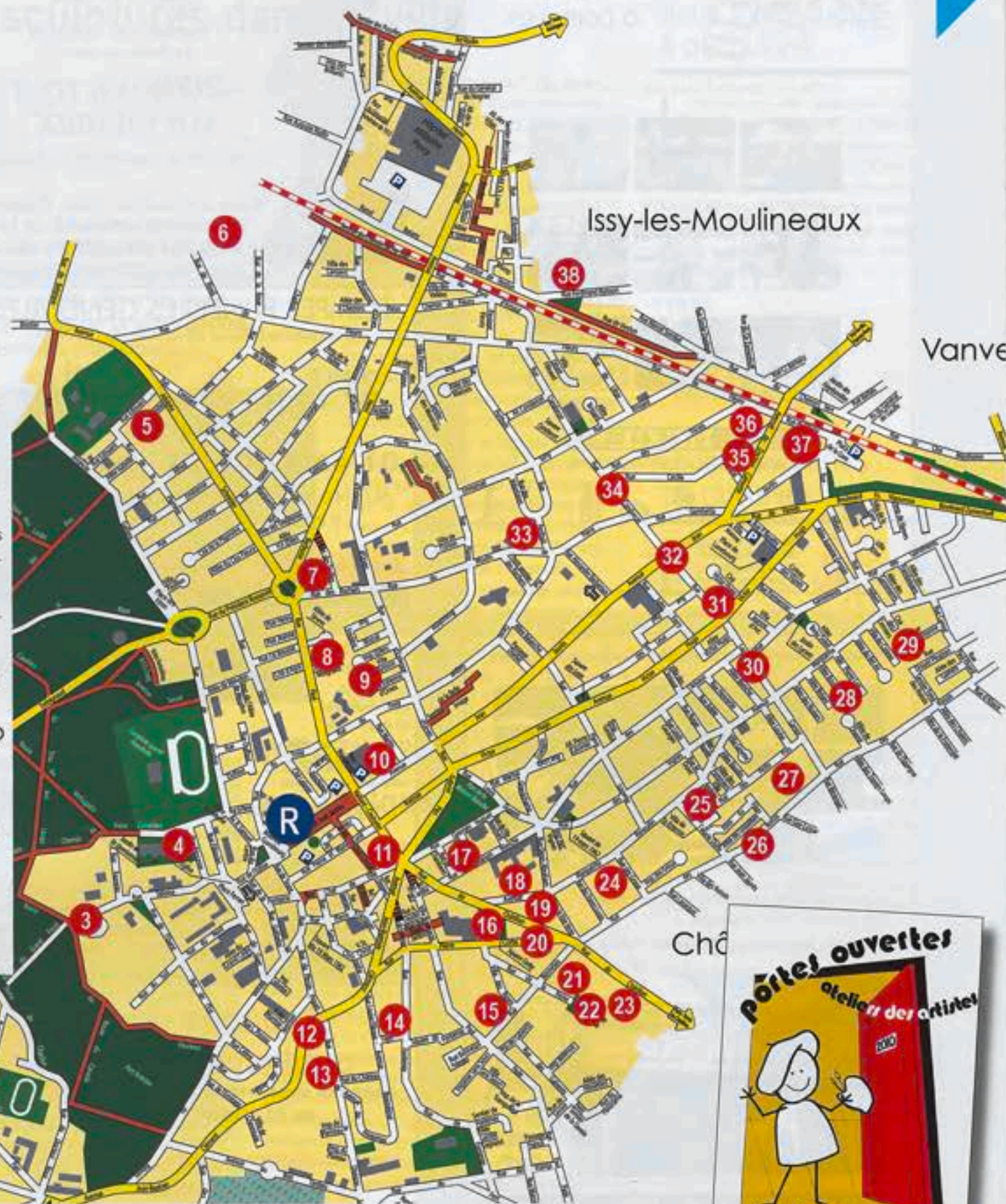

axeO SERVICES SERVICES & COLLECTIF

BESOIN D'AIDE
à DOMICILE?

L'engagement du service rendu

| | | |
|--------------------|------------------|-------------------|
| | | |
| ménage | jardinage | bricolage |
| | | |
| nourou | seniors | multimedia |
| | | |
| gardiennage | réception | repassage |

► N° Tél | 01 46 44 06 21
WWW.AXEOSERVICES.FR

agence de clamart
133 avenue Jean Jaurès
92140 CLAMART
CLAMART@AXEOSERVICES.FR
société indépendante membre du réseau axeO services

Aux Thermes d'Helen
Soin du visage - Soin du corps
Épilation - Faux ongles

Préparez vos vacances
en douceur avec

**-20% SUR TOUT
VOS SOLAIRES**
et recevez de nombreux cadeaux !

18 route du Pavé-Blanc - 92140 - CLAMART
(ouvert du mardi au samedi)
Tél. 01 46 32 21 01

POMPES FUNÈRES GÉNÉRALES
Délégué Officiel de la Ville de CLAMART

24^h/24^h  7^j/7

01.46.42.00.24 - DEVIS GRATUIT
MONUMENTS - CAVEAU - FLEURS
PRÉVOYANCE FUNÉRAIRE
N° habilitation : 08 92A 04

6, av. Jean-Jaurès (face au commissariat) 92140 CLAMART
Tél : 01 46 42 00 24 - Fax : 01 46 42 77 57

Terrasses en bois - Plages de piscines - Garde corps - Escaliers



Conception et réalisation de terrasse
en bois-sur tout support

Platelage - Bacs à plantes - Passerelles - Bois au détail - Pare-vue



TERRASSE NATURE
42 chemin des Bezons 91310 MONTHLERY
Tél : 06 72 62 47 91 • Fax : 01 64 49 85 28
m.dorn@architecturedubois.fr

Babychou Services est aujourd'hui la référence incontournable en matière de garde d'enfants. Elle apporte des solutions adaptées aux parents :



L'équipe Babychou est à l'écoute de vos besoins et vous propose des solutions personnalisées.

- gardes régulières (sorties d'école ou de crèche)
- gardes ponctuelles en journée ou en soirée
- gardes à temps plein

Recrutement permanent, contactez-nous directement par téléphone
1 bis, rue Pierre & Marie Curie 92140 - CLAMART ouvert du lundi au vendredi de 9h à 13h et de 14h à 18h30
le samedi de 10h à 13h
☎ 01 46 60 70 01 - www.babychou.com

Espaces publicitaires
dans les supports municipaux
de CLAMART

MICRO 5

**Vous souhaitez paraître dans
Le Bulletin Municipal
et/ou
Le Guide de Clamart**

Contact : M. COHEN Thierry au 06 25 23 65 66

Des sculptures dans la ville



Du 27 mai au 31 août, un parcours de sculptures va s'installer à Clamart. Monumentales ou de taille humaine, ces œuvres seront présentes dans tous les quartiers de la ville, devant les équipements municipaux.

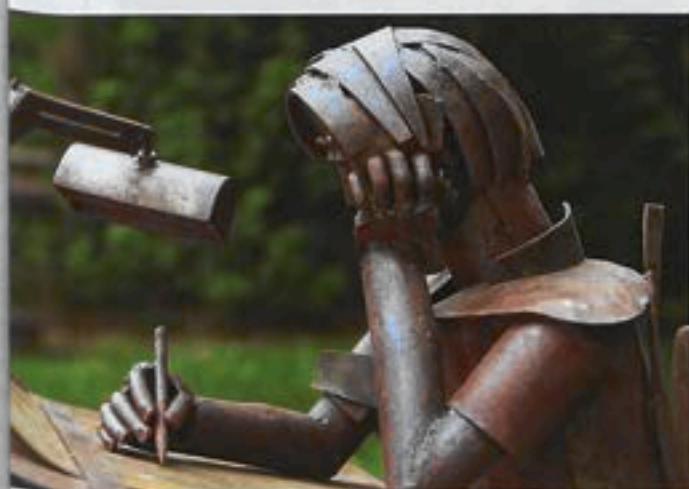

25 SCULPTURES EN EXTÉRIEUR Les lieux d'exposition

Place de la Gare, Marché de la Fourche, Crèche Marguerite Renaudin, CCAS, parc de la Maison Blanche, parvis du Théâtre Jean Arp, Centre Administratif, place de la Mairie, Médiathèque La Buanderie - Anne Cappezouli, Salle de Fêtes, Conservatoire Henri Dutilleux, Maison de quartier du Jardin Parisien, Petite Bibliothèque Ronde, Parvis du Crématorium, mail de la Plaine, place Aimé Césaire, école Léopold Senghor, Médiathèque François Mitterrand, CSC du Pavé Blanc, Maison de quartier du Petit Clamart...

Plus d'infos : www.bicentenaireameriquelatine.fr

Ce projet de parcours de sculptures est né d'une rencontre entre Luz Guinard, une Clamartoise de longue date, et l'artiste colombien Edgardo Carmona. Ce parcours permettra aux Clamartois de découvrir une vingtaine d'œuvres dans la ville, placés directement devant les équipements municipaux ou à l'intérieur des bâtiments (Guichet unique, crèche Renaudin...).

Il créera une animation urbaine et culturelle autour de l'œuvre de Carmona dans la ville, et permettra de découvrir la culture colombienne actuelle, l'année anniversaire du Bicentenaire des indépendances en Amérique latine. Cette action est menée en collaboration avec les organismes d'État colombiens pour promouvoir l'art et la culture colombienne en France. La Ville achètera une œuvre de l'artiste à la fin de l'exposition, qui restera ainsi installée à Clamart.

Le vernissage de l'exposition se déroulera le jeudi 27 mai à partir de 19h au CSC du Pavé Blanc, 44, route du Pavé Blanc. Un concert de musique des Caraïbes colombiennes sera donné dans la soirée.

L'artiste en quelques dates



Edgardo Carmona Vergara est né à Carthagène, en Colombie, en 1950. Il suit des études d'ingénieur en mécanique et d'administration des entreprises et étudie ensuite les Arts plastiques, la peinture et la sculpture à

l'Académie Alberdi et à l'École des Beaux-Arts. Son travail comme concepteur de machines et constructeurs d'édifices en acier lui a donné une vaste connaissance du métal, qui associée à sa sensibilité artistique, lui a permis de créer des sculptures. Sa technique de sculpture est en effet basée sur l'assemblage en acier : elle consiste en l'élaboration et l'association de multiples éléments en acier structurel (barres, tubes, lames). Après de nombreuses expositions en Amérique du Nord et du Sud, il réalise ses premières expositions en Europe en 2003, notamment en France, lors du Festival Solidays. Nombre de ses œuvres sont exposées en permanence dans le monde entier.

DEUX EXPOSITIONS À DÉCOUVRIR

L'exposition de peintures de Catherine Benas et d'Hélène Jacqz prendra fin le dimanche 23 mai. À partir du samedi 29 mai, vous pourrez découvrir les installations de Brigitte Sillard et les toiles d'Olivier Marty. Le vernissage aura lieu le samedi 29 mai à 19h. Midi de Chanot le mardi 1^{er} juin.

Centre Albert Chanot
33, rue Brissard
01 47 36 05 89
www.centrealbertchanot.com

LE 21 JUIN, FAITES DE LA MUSIQUE !

Le lundi 21 juin, la Fête de la musique donne la place aux musiciens, danseurs, chanteurs, en groupe ou en solo, rock, metal, reggae, chanson, funk, classique, variétés, chorales, jazz...



Profitez de l'occasion pour vous produire à Clamart entre 17h et minuit sur les scènes sonorisées mises à disposition par la ville. Que ce soit votre premier concert ou que vous soyez un groupe confirmé, jeunes ou moins jeunes, venez faire partager votre passion de la musique. Attention, le nombre de places est limité !

Formulaires d'inscription disponibles :

- Conservatoire Henri Dutilleux
- Centres socioculturels
- Hôtel de ville
- Guichet unique
- Théâtre Jean Arp
- Réseau des médiathèques
- Site de la ville : www.clamart.fr

Renseignements et inscriptions jusqu'au mardi 18 mai :
Coordination des affaires culturelles de la mairie : 01 46 26 35 56
ludovic.jean@clamart.fr



Conservatoire
Henri Dutilleux
Place Hunebelle
01 55 95 92 72

EN BREF

UN MOIS DE CONCERTS D'ÉLÈVES

- Concert CHAM

Quoi de mieux qu'un concert pour susciter l'envie de pratiquer la musique ? Les classes CHAM à dominante vocale permettent aux élèves d'aménager leurs horaires pour pratiquer la musique. Le mardi 18 mai à 18h à l'école Senghor et à 20h30 au collège des Petits Ponts.

- Chorales et orchestres

La pratique collective au Conservatoire passe par les orchestres ou par les chorales. Les jeunes chanteurs des chorales élémentaires vous réservent de nombreuses surprises : venez découvrir leur répertoire varié le mardi 11 mai à 19h. Le mercredi 19 mai à 19h, venez assister au concert exceptionnel des quatre orchestres à cordes du Conservatoire.

- Les ateliers Musiques actuelles

Venez applaudir le département de Musiques actuelles du Conservatoire. Ouvert aux groupes déjà constitués et aux musiciens solos, le résultat sur scène sera surprenant. Le vendredi 21 mai à 20h.

- La chanson de Fortunio

Les élèves de chant lyrique s'attaquent à une opérette d'Offenbach, le jeudi 27 mai à 20h.

- Les Forums

Tous les mercredis, retrouvez les élèves du Conservatoire sur scène, à 16h15 au Forum Clara Schumann et à 19h15 au Forum Henri Dutilleux.

- Mardi sur scène

Une fois par trimestre, les élèves les plus avancés s'emparent de la scène de l'Auditorium, toutes disciplines confondues. Musique en solo, en orchestre, danse et théâtre se succèdent lors d'une soirée chaleureuse, le 25 mai à 20h.

Temps fort autour de l'orgue

L'orgue est le type d'instrument que tout le monde connaît, sans le comprendre. Un *Temps Fort* vous présentera son histoire, son mécanisme et son utilisation.

Le *Temps Fort* propose au public scolaire un Parcours découverte. Au programme : une exposition dans le hall du Conservatoire (*À la rencontre de l'orgue*), un film documentaire (*C'est pas sorcier*) et un concert en l'église Saint Pierre-Saint Paul le jeudi 20 mai à 20h30, axé sur l'œuvre de Bach. Un grand concert le vendredi 28 mai à 20h30 ponctuera cette manifestation. Avec leur duo *Saxorgue*, les étonnants Marc Adamczewski (orgue) et Fabien Chouraki (saxophone) exploreront de nouvelles perspectives musicales, dans un répertoire alliant œuvres majeures et compositions originales. Tarif : 10 €.



Autour de Schubert

Sept professeurs du Conservatoire mettent leur expérience de concertistes au service d'un compositeur. Ils joueront cinq œuvres du répertoire de Franz Schubert, pour piano, flûte, guitare, alto, violon, violoncelle et contrebasse. Ce concert sera l'occasion de passer un agréable moment en compagnie d'un des compositeurs les plus marquants de sa génération. Le samedi 29 mai à 20h30. Tarif : 8/10 €.

DEUX CONCERTS POUR VOUS FAIRE VOYAGER

• Le vendredi 7 mai à 20h30, *Ethno France* vous entrainera dans un pari un peu fou : réunir 25 jeunes musiciens européens de cultures et de nationalités différentes pour créer un spectacle avec les musiques traditionnelles de leurs pays. Agitez ces violonistes, guitaristes, flûtistes, accordéonistes et autres nyckelharpistes dans des ateliers, mélangez en répétition et vous obtiendrez *Ethno*, subtil mélange d'aventure musicale et humaine. Entrée libre.



• Le samedi 22 mai, *Bibi Tanga* et *Matayo & The Swooving orchestra* vous proposent une soirée d'afro groove et de hip-hop jazzy à 20h30. Bassiste originaire de Centrafrique, Bibi Tanga a rencontré en France les musiciens de la légendaire Malka Family et du Professeur Inlassable, génie des machines et cultivateurs de sonorités en tout genre. Sévissant désormais sous le nom de *The Selenites*, le groupe renoue avec un son mêlant tradition africaine, funk et hip-hop. Détonnant, drôle et talentueux, leur set dépasse les clivages et enchante les masses. *Matayo & The swooving orchestra*, c'est la rencontre du hip-hop et du jazz. Portés par les textes et le flow de leur leader, ces musiciens issus des studios du Conservatoire atteindront prochainement les hautes sphères du groove. Tarif : 7/10 €.

LES INSCRIPTIONS CHAM SONT LANCÉES

École Léopold Sedar Senghor
Le mardi 18 mai à 18h, à l'issue du concert de présentation des classes CHAM, il faudra rendre les dossiers d'inscriptions. Les tests d'admission se dérouleront ensuite le samedi 5 juin à l'école.

Collège des Petits Ponts

Les dossiers d'inscriptions sont à rendre le mercredi 5 mai au plus tard, au Conservatoire uniquement. Le mardi 18 mai prochain à 20h30 au collège, les classes CHAM convieront tous les Clamartois à une présentation de leur travail sur le thème des Musiques du monde. Au programme : des airs d'Afrique de l'Ouest, cubains, des Caraïbes... Les élèves de CHAM vocal interpréteront aussi des morceaux de Queen et de Michael Jackson.



DEUX ÉLÈVES DU CONSERVATOIRE RÉCOMPENSÉS

Deux élèves du niveau Cycle supérieur spécialisé dans la classe de piccolo de M. Dumail se sont particulièrement distingués au Concours national du Jeune Flûtiste qui s'est récemment déroulé au Conservatoire à Rayonnement Régional de Saint-Maur-des-Fossés (94). Éléonore Leray s'est vu attribuer un 1^{er} Prix national et Raquel Martorel Dorta un 2^e prix suite à leurs prestations de concerto. Bravo à ces deux brillantes jeunes femmes, à leur professeur et au Conservatoire de Clamart !

La mairie de Clamart présente

Parfums d'Arménie

Spéctacle de danse --- Compagnie Yeraz

Représentation exceptionnelle

Vendredi 14 mai à 20h30
au Théâtre Jean Arp

RÉSERVATIONS
01 41 90 17 02

mairie de Clamart

Découvrez Parfums d'Arménie !

Parfums d'Arménie raconte l'histoire du peuple arménien, à travers ses légendes, ses rituels, ses danses et ses chants. Ce spectacle propose un juste équilibre entre tradition ancestrale et modernité affichée. Qualité chorégraphique et émotions fortes seront au rendez-vous le vendredi 14 mai au Théâtre Jean Arp. N'hésitez pas à réserver dès maintenant !

Théâtre Jean Arp
22, rue Paul Vaillant-Couturier
01 41 90 17 02
www.theatrearp.com

Acide est le cœur des hommes

L'auteur et metteur en scène Jacques Dor vous invite à plonger dans cette pièce écrite à partir d'un témoignage entendu à la radio : l'histoire d'un fait divers marquant des années 1980 portant sur l'assassinat d'un enfant. Ce témoignage direct, sombre mais sans voyeurisme, est porté sur scène par une comédienne et une chanteuse lyrique. À découvrir du 10 au 12 mai à 20h30, à partir de 14 ans.

La Princesse au petit poids

Bien loin du conte traditionnel de *La Princesse au petit pois*, la princesse au petit poids est la plus malheureuse du monde, que rien ne réussit à consoler. Ce spectacle pour les tout-petits (dès 3 ans) mêle la danse, le cirque, la musique et le théâtre d'objets pour raconter cette histoire pleine d'humour et de poésie. Une occasion de faire découvrir les arts du théâtre aux plus jeunes, le mercredi 5 mai à 11h, dans une mise en scène de Nathalie Bensard.

Le lycée Jacques Monod sur la scène de Jean Arp

En début d'année, cinq textes ont été proposés aux élèves de la classe d'Isabelle Legras, au lycée Jacques Monod : ils composent les épisodes d'un feuilleton théâtral intitulé *Ank ! Ang !* Ce feuilleton a été écrit par plusieurs auteurs de différents pays d'Europe (France, Suède, Allemagne...) qui ont chacun écrit un épisode. D'autres auteurs viendront ensuite, au fil du temps, grossir le feuilleton et inventer la suite.

Le projet est commun à trois classes : deux en France, une en Suède. À l'issue de plusieurs séances d'analyse et de discussions autour des textes, le projet a abouti pour chaque classe à la sélection d'un épisode. Les élèves ont alors rencontré l'auteur ou le traducteur de l'épisode en question, qui a ensuite mené un atelier d'écriture avec les élèves pour qu'ils rédigent à leur tour leur épisode. À Jacques Monod, c'est Karin Serres qui a conduit l'atelier d'écriture. Une rencontre entre les trois classes est prévue le **mardi 25 mai à 18h30, au Théâtre Jean Arp** (entrée libre sur réservation). En présence des auteurs et des partenaires du projet, les trois classes liront sur la scène du Théâtre des extraits de l'épisode qu'elles auront choisi ainsi que de celui qu'elles auront écrit. Une deuxième lecture, seulement des élèves de Jacques Monod, aura lieu lors des Pépinières le samedi 19 juin 2010.



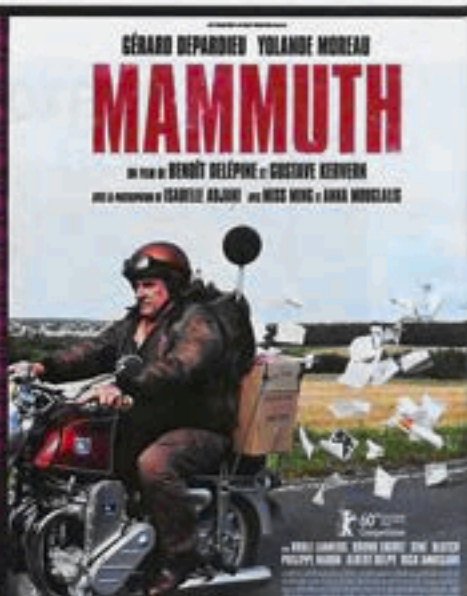
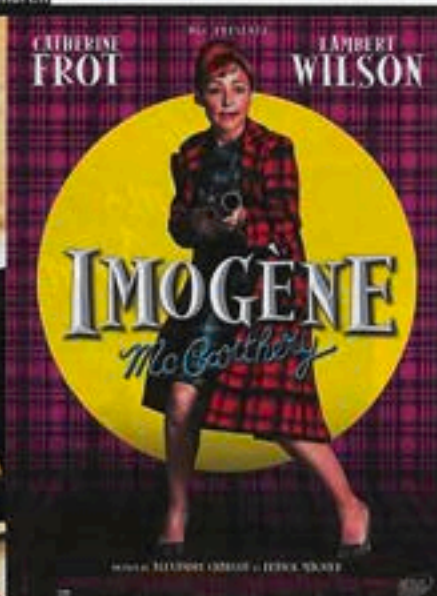
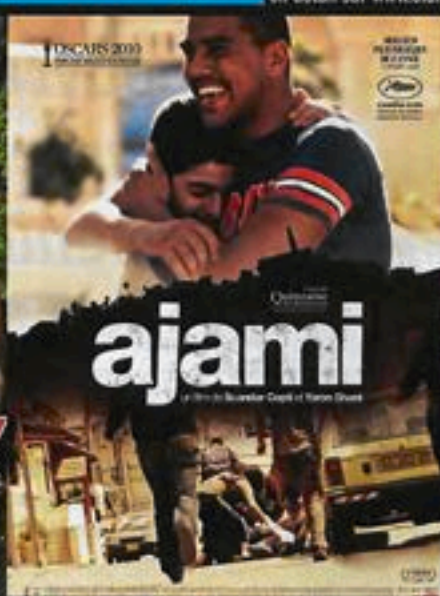

Cinéma Jeanne Moreau
Théâtre Jean Arp
22, rue Paul Vaillant-
Couturier
Tél. : 01 41 90 17 02

Événement

Dans le cadre de son parcours « 1, 2, 3, Jeunesse ! » la Fnac Vélizy, partenaire du Cinéma Jeanne Moreau, vous invite en famille à la séance *Nanny McPhee & the Big Bang* du samedi 29 mai à 14h. Inscriptions avant le 15 mai auprès du Service Communication Fnac Vélizy au 01 39 26 13 67 ou à ass.com.velizy@fnac.tm.fr, dans la limite des places disponibles.

DU 5 AU 11 MAI

• LA COMTESSE

(VO) de July Delpy - 1h34 avec Julie Delpy, Anamaria Marinca, Daniel Brühl
Mer 5 : 20h40 / Jeu 6 : 20h30
Ven 7 : 14h / Sam 8 : 20h40
Dim 9 : 16h, 20h30 / Mar 11 : 18h30 + *Fêlure* de Nicolas Paolowski et Alexis Ducord (9mn30)

• AJAMI

(VO) (Caméra d'Or Cannes 2009) de Scandar Copti et Yaron Shani 1h58 - avec Shakir Kabaha, Ibrahim Frege, Fouad Habash
Mer 5 : 18h30 / Ven 7 : 16h, 20h30 / Sam 8 : 18h30
Dim 9 : 18h15 / Mar 11 : 20h30

• LE CHOC DES TITANS

de Louis Leterrier - 1h46 - avec Liam Neeson, Sam Worthington
Mer 5 : 16h / Jeu 6 : 18h30
Ven 7 : 18h30 / Sam 8 : 16h
Dim 9 : 14h

• ALICE AU PAYS DES MERVEILLES

À partir de 4 ans - de Tim Burton - 1h49 - avec Alan Rickman, Anne Hathaway, Johnny Depp
Mer 5 : 14h / Sam 8 : 14h

DU 12 AU 18 MAI

• MAMMUTH

de Benoît Delépine et Gustave Kervern - 1h32 - avec Gérard Depardieu, Isabelle Adjani, Yolande Moreau
Mer 12 : 16h, 18h30 / Jeu 13 : 20h30 / Ven 14 : 14h / Sam 15 : 20h30 / Dim 16 : 14h, 20h30
Mar 18 : 18h30 + *Même les pigeons vont au paradis* de Samuel Tourneaux (8mn40)

• CAMPING 2

de Fabien Onteniente - 1h39 - avec Claude Brasseur, Franck Dubosc, Mathilde Seigner
Jeu 13 : 14h, 18h30 / Ven 14 : 16h, 20h30 / Sam 15 : 18h30
Dim 16 : 18h30 / Mar 18 : 20h30

• HUIT FOIS DEBOUT

de Xabi Molia - 1h43 - avec Constance Dolle, Denis Podalydès, Julie Gayet
Mer 12 : 20h30 / Jeu 13 : 16h
Ven 14 : 18h30 / Sam 15 : 16h / Dim 16 : 16h

• ALICE AU PAYS DES MERVEILLES

À partir de 4 ans - de Tim Burton - 1h49 - avec Alan Rickman, Anne Hathaway, Johnny Depp
Mer 12 : 14h / Sam 15 : 14h

DU 19 AU 25 MAI

• COMME LES 5 DOIGTS DE LA MAIN

d'Alexandre Arcady - 1h57 - avec Pascal Elbé, Patrick Bruel, Vincent Elbaz
Mer 19 : 20h30 / Jeu 20 : 20h30 / Ven 21 : 16h / Sam 22 : 20h30 / Dim 23 : 16h15, 18h30 / Mar 25 : 20h40

• LE MARIAGE À TROIS

de Jacques Doillon - 1h40 - avec Pascal Greggory, Julie Depardieu, Louis Garrel
Mer 19 : 18h30 / Ven 20 : 14h, 20h40 / Sam 22 : 18h30
Dim 23 : 20h30 + *Sucré* de Gabriel Brisou (5mn39)

• IRON MAN 2

de Jon Favreau - 1h57 - avec Don Cheadle, Robert Downey Jr, Scarlett Johansson

Mer 19 : 16h15 / Jeu 20 : 18h15 / Ven 21 : 18h30
Sam 22 : 16h / Dim 23 : 14h
Dim 23 : 18h30

• MON VOISIN TOTORO

À partir de 4 ans - Film d'animation d'Hayao Miyazaki 1h27
Mer 19 : 14h + Ciné Gouter
Sam 22 : 14h

DU 26 MAI AU 1^{er} JUIN

• IMOGÈNE MCCARTHERY

D'Alexandre Charlot et Franck Magnier - 1h22 - avec Catherine Frot, Lambert Wilson, Danièle Lebrun
Mer 26 : 16h, 20h45 / Jeu 27 : 20h30 / Ven 28 : 14h, 18h30 / Sam 29 : 16h, 20h45
Dim 30 : 14h, 18h30 / Mar 1^{er} : 20h30 + *Signalis* d'Adrien fuckiger (11mn06)

• DANS SES YEUX

(VO) (Oscar du meilleur film étranger) de Juan José Campanella - 2h09 - avec Soledad Villamil, Ricardo Darin, Pablo Rago
Mer 26 : 18h30 / Jeu 27 : 18h15 / Ven 28 : 16h, 20h30
Sam 29 : 18h30 / Dim 30 : 16h, 20h30 / Mar 1^{er} : 18h15

• NANNY MCPHEE ET BIG BANG

À partir de 6 ans - de Susanna White - 1h49 - avec Ralph Fiennes, Emma Thompson, Maggie Gyllenhaal
Mer 26 : 14h / Sam 29 : 14h

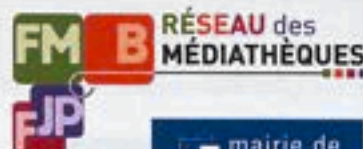

Éloge de la marche

Le thème de l'aventure et de la marche animera le mois de mai dans le Réseau des Médiathèques de Clamart. Autant de pistes à explorer lors de rencontres et d'expositions qui vous feront voyager à travers le monde.

Trois rencontres pleines d'aventure



- Cécile Clocheret présentera son film *Indochine, la piste rouge*, le samedi 29 mai à 15h à la Médiathèque La Buanderie - Anne Capezzuoli. Avec François Picard, ils sont les premiers Occidentaux à reconstituer à pied la piste Ho Chi Minh, cet axe qui serpente à travers le Vietnam, le Laos et le Cambodge. Que reste-t-il de ce réseau de routes et de chemins ? À travers la jungle, le long du Mékong, dans les plaines irriguées, Cécile Clocheret et François Picard se sont plongés pendant quatre mois sur cette route mythique. Sur 2 000 kilomètres, ils ont rencontré trois pays, trois histoires et bien des surprises...

- À 16h, Bernard Ollivier vous emmène dans son odyssee hors du commun : faire 1 000 kilomètres en six semaines sur les bords de Loire, du mont Gerbier-de-Jonc jusqu'à Nantes. L'aventure n'est pas toujours à l'autre bout du monde. Au fil des rencontres, l'auteur dessine un portrait de ces gens des bords de Loire qui lui ont ouvert leur porte et leur cœur. Comme toujours avec notre marin d'eau douce, l'aventure a le goût du bonheur. Mais prenez garde ! La vie du fleuve n'est pas toujours tranquille...



- La flânerie paraît un anachronisme dans un monde où règne l'homme pressé. Jouissance du temps, des lieux, la marche est une dérobade, un pied de nez à la modernité. Un chemin de traverse dans le rythme effréné de nos vies, auquel vous convie David le Breton le samedi 22 mai à 16h à la Médiathèque François Mitterrand pour son livre *Éloge de la marche*.



Edgardo Carmona

Cette exposition de dessins et d'études est présentée en lien avec le Parcours sculpture proposé à la même période dans la ville de Clamart.

Du 27 mai au 31 août à la Médiathèque François Mitterrand.

Rencontre avec les associations

Rencontrez les associations clamartaises proposant des activités de randonnée : La Fraternité, Accueil Villes Françaises et Solidarité & Loisirs. Samedi 22 mai de 14h à 18h à la Médiathèque François Mitterrand et Samedi 29 mai de 14h à 18h à la Médiathèque La Buanderie - Anne Capezzuoli.

Contes

Sur les ailes d'un oiseau par Catherine Gendrin. Un recueil de contes d'Asie nourris de tolérance et de liberté. Sur réservation. Pour les 6 à 10 ans - Mercredi 5 mai à 15h à la Bibliothèque du Jardin Parisien.

« Voyage au centre de la terre »

Ce film de 1959, inspiré par l'œuvre de Jules Verne, vous entraîne dans un voyage incroyable dans les profondeurs de la terre. Un classique du film d'aventures à découvrir le mercredi 12 mai à 16h à la Médiathèque François Mitterrand.

CARNET DE VOYAGE



Dix des plus célèbres artistes de bande dessinée ont parcouru le monde pour rapporter leurs impressions en dessins, peintures ou aquarelles. Cette exposition, coproduite par le Festival international de la Bande Dessinée d'Angoulême est à voir du 14 mai au 16 juin à la Médiathèque



La Buanderie - Anne Capezzuoli.

- Médiathèque François Mitterrand : 01 46 01 71 30
- Médiathèque La Buanderie - Anne Capezzuoli : 01 55 95 01 80
- Bibliothèque de La Fourche : 01 41 46 05 93
- Bibliothèque du Jardin Parisien : 01 40 83 88 73

EN BREF

LE PANIER À HISTOIRES SE DÉPLACE...

Sur réservation.

Pour les 2 à 5 ans - Mercredi 19 mai à 10h30 à la Bibliothèque de la Fourche et mercredi 5 mai à 10h30 à la Médiathèque F. Mitterrand.

DES MOTS... DES ÉCHOS

Pour découvrir un livre, une BD, un CD ou pour faire découvrir un film ou une pièce de théâtre. Venez partager avec les bibliothécaires, vos coups de cœur et vos coups de griffes ! Mercredi 19 mai à 17h30 à la Médiathèque F. Mitterrand.

LIRE ENSEMBLE

Le groupe de lecture se tiendra le mardi 11 mai à 14h30 à la Médiathèque La Buanderie - Anne Capezzuoli autour de Jean-Paul Kauffmann.

ATELIER COMPTINES ET JEUX DE DOIGTS DU MONDE

Chantal Grosleziat de l'association Musique en Herbe, auteur de livres-CD animera des ateliers autour des comptines, berceuses et jeux de doigts. Ces rencontres concernent les parents, leurs enfants ou les assistantes maternelles et les enfants dont elles s'occupent. Elles permettent de découvrir et d'apprendre des chansons et comptines en différentes langues. Sur réservation.

Pour les 0 à 5 ans - Samedi 15 mai à 16h à la Médiathèque La Buanderie - Anne Capezzuoli et mercredi 26 mai à 10h à la Médiathèque F. Mitterrand.

La mairie de Clamart organise
avec la participation des associations clamartoises



FÊTE ^{DES} QUARTIERS

DU HAUT CLAMART

**DE 14H
À 23H**

SAMEDI 5 JUIN 2010

PLAINE, TRIVAUX GARENNE, 3F, JARDIN PARISIEN

**PLACE DU QUARTIER BOURGOGNE
& CITÉ DE LA PLAINE**

APRÈS-MIDI

**Jeux, promenades à poney,
dances et animations musicales**

SOIRÉE

**Spectacle de danseurs russes
À table, en piste et en musique !**

Stands buvette et restauration

Renseignements : 01 46 01 71 50 - www.clamart.fr



mairie de
Clamart

+NET Retrouvez l'agenda complet sur www.clamart.fr

➤ TOUT LE MOIS DE MAI

DU LUNDI 3 MAI AU VENDREDI 7 MAI

Exposition sur les Femmes dans la Résistance à la salle des fêtes municipale, Place Jules Hunebelle (p. 22)

MARDI 4 MAI

Projection du court-métrage *La France des camps* : 1938-1946 décrit par Denis Peschanski et réalisé par Jorge Amat - Salle des fêtes à 18h30 (p. 22)

MERCREDI 5 MAI

- Représentation Jeune Public de *La Princesse au petit poids*
Théâtre Jean Arp à 11h (p. 53)
- Lecture de contes d'Asie *Sur les ailes d'un oiseau* par Catherine Gendrin
Bibliothèque du Jardin Parisien à 15h (p. 55)

JEUDI 6 MAI

Conférence-débat sur le thème « L'alimentation, votre meilleure médecine »
Salle Jacky Vauclair à 20h30 (p. 19)

VENDREDI 7 MAI

Concert d'*Ethno France*
Conservatoire Henri Dutilleux à 20h30 (p. 52)



SAMEDI 8 MAI

- Commémoration du 65^e anniversaire du 8 mai 1945 avec dépôt de gerbes - Monument aux morts du cimetière communal à 10h (p. 22)
- Vernissage de clôture de l'exposition *Les Femmes dans la Résistance*
Salle des fêtes à 12h15 (p. 22)



DU LUNDI 10 MAI AU MERCREDI 12 MAI

Représentation d'*Acide est le cœur des hommes*
Théâtre Jean Arp à 20h30 (p. 53)

MARDI 11 MAI

« Lire ensemble » autour de Jean-Paul Kauffmann - Médiathèque La Buanderie Anne Capezuoli à 14h30 (p. 55)

MERCREDI 12 MAI

Projection du film *Voyage au centre de la terre*
Médiathèque François Mitterrand à 16h (p. 55)

VENDREDI 14 MAI

Représentation exceptionnelle de *Parfums d'Arménie* - Théâtre Jean Arp à 20h30 (p. 53)

DU VENDREDI 14 MAI AU MERCREDI 16 JUIN

Exposition « Carnet de voyage »
Médiathèque La Buanderie Anne Capezuoli (p. 55)

SAMEDI 15 MAI

Atelier Comptines et jeux de doigts du monde pour les 0 à 5 ans - Médiathèque La Buanderie - Anne Capezuoli à 16h (p. 55)

MARDI 18 MAI

Concert des classes CHAM
École Senghor à 18h et Collège des Petits Ponts à 20h30 (p. 52)

MERCREDI 19 MAI

Des mots... Des échos
Médiathèque François Mitterrand à 17h30 (p. 55)

SAMEDI 22 MAI

- Fête du jeu
Place du quartier Bourgogne de 14h à 18h (p. 23)



- Rencontre avec David Le Breton autour de son livre *Éloge de la marche*
Médiathèque François Mitterrand à 16h (p. 55)
- Concert de Bibi Tanga et Matayo & The Swooving Orchestra
Conservatoire Henri Dutilleux à 20h30 (p. 52)

MARDI 25 MAI

Représentation de la pièce *Ank ! Ang !* par des élèves du lycée Jacques Monod - Théâtre Jean Arp à 18h30 (p. 53)

MERCREDI 26 MAI

Atelier Comptines et jeux de doigts du monde pour les 0 à 5 ans - Médiathèque François Mitterrand à 10h (p. 55)

JEUDI 27 MAI

Vernissage de l'exposition « Carmona » puis concert de musique des Caraïbes colombiennes - CSC du Pavé Blanc à 19h (p. 51)

VENDREDI 28 MAI

- Fête des voisins (p. 23)

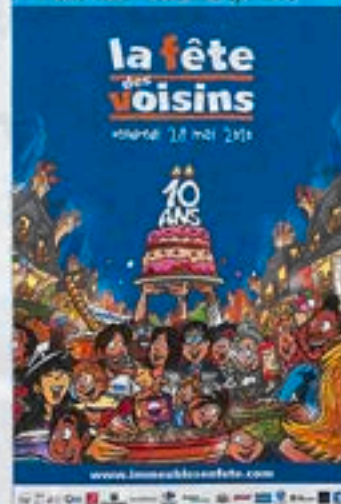

- Concert du duo Saxorgue
Conservatoire Henri Dutilleux à 20h30 (p. 52)

SAMEDI 29 MAI ET DIMANCHE 30 MAI

Salon Nature, Jardins et Loisirs - Avenue Jean Jaurès de 9h à 19h (p. 35)

SAMEDI 29 MAI

- Rencontre avec Cécile Clocheret autour de son film *Indochine, la piste rouge*
Médiathèque La Buanderie - Anne Capezuoli à 15h (p. 55)
- Vernissage de l'exposition d'Olivier Marty et de Brigitte Sillard - Centre Albert Chanot à 19h (p. 51)
- Concert autour de Schubert
Conservatoire Henri Dutilleux à 20h30 (p. 52)

Espaces publicitaires

dans les supports municipaux de CLAMART

Vous souhaitez paraître dans
Le Bulletin Municipal
 et/ou
Le Guide de Clamart



MICRO 5

Contact :
 M. Thierry COHEN
 au 06 25 23 65 66



www.plombart-clamart.fr

PLOMB'ART CLAM'ART

Plombier-Installateur Thermique
Énergies renouvelables
Création Salle de bains
Dépannages 7j/7

8 rue des Aubépines - 92140 CLAMART
 Tél : 01 46 32 93 16 - Port : 06 60 91 85 12
 Fax : 01 46 32 93 16
info@plombart-clamart.fr / www.plombart-clamart.fr

MAISON

du Sud

MOBILIER CONTEMPORAIN BOIS OU FER FORGÉ,
 FAUTEUILS ET CANAPÉS CUIR OU TISSUS
 ECLAIRAGE, DÉCORATION,
 ART DE LA TABLE, CADEAUX

93-97, avenue de Verdun - 92130 Issy-les-Moulineaux - Tél. 01 40 95 80 80
 Ouvert du mardi au vendredi de 10h30 à 19h00 - le samedi de 10h00 à 19h30
www.maisondusud.fr

SOLDES MONSTRES!

Jusqu'à 60% de remise

Du 1^{er} au 15 mai 2010

COMMERCANTS, ARTISANS,

si vous désirez paraître
 dans ce magazine,
 cet emplacement vous est
 réservé. Contactez-nous au :

06 25 23 65 66



ENTREPRISE GÉNÉRALE
 DE CONSTRUCTION PITEIRA

15, rue Gabrielle • 92140 CLAMART
 Téléphone : 01 46 30 38 36

Passez le printemps au jardin !

Suite au succès de ses précédentes fêtes des plantes, la Société Régionale d'Horticulture de Clamart vous invite à sa manifestation, **Le Printemps au jardin, 4^e édition de la Fête des Plantes**, le samedi 22 mai de 10h à 19h, place de la Mairie. Cette manifestation est l'occasion de rencontres entre le public et la Société d'horticulture pour conseiller, proposer des plantes nouvelles et parfois rares pour le jardin, le balcon ou l'intérieur mais aussi promouvoir l'embellissement des maisons et façades.



Au programme : Bourse aux plantes et aux graines, expositions-ventes de plantes aromatiques et condimentaires, de graminées et vivaces, d'arbustes, de rosiers anciens et hybrides modernes stand Arboriculture fruitière, atelier d'Art floral avec confection de bouquets, présentation d'ouvrages horticoles des activités de la Société d'Horticulture.

Et aussi : visite-découverte de la flore sauvage de Clamart le mercredi 19 mai

Plus d'infos : Pierre Waechter - 01 46 31 35 97
pjwaechter@aol.com

Concert humanitaire

L'association Signe de vue, qui se mobilise pour faire connaître la maladie rétinoblastome dans les pays en voie de développement, organise un grand concert samedi 15 mai à 18h30 au Théâtre Jean Arp.

L'objectif est de collecter des fonds pour la mise en route d'un centre médical au Congo pour les jeunes enfants atteints de la maladie. Le rétinoblastome se manifeste par le développement de cellules malignes, dans les tissus de la rétine, notamment chez les nourrissons. Avant le concert, une présentation de 15 minutes sera animée par deux professeurs de l'Institut Curie, centre de référence en France, et l'un des plus importants au monde, sur la recherche et la prise en charge du rétinoblastome. Adulte : 10 €. Enfant : 5 €. Pré-vente à l'Office de Tourisme.

Débat sur les retraites

ATTAC 92 Clamart vous invite à une soirée-débat sur les retraites, le vendredi 4 juin à 20h30, salle Jacky Vauclair, avec Thomas Coutrot, co-président d'ATTAC-France. Quelles sont les alternatives au recul de l'âge du droit à la retraite et à l'augmentation des cotisations ?



attac

La SBAC s'expose

La SBAC expose les réalisations de ses élèves et propose des rencontres avec les professeurs, le samedi 26 juin de 14h à 19h et le dimanche 27 juin de 10h à 12h et de 14h à 19h.

Vernissage le samedi 26 juin à 19h.

Plus d'infos : 33 rue Brissard - <http://sbac.clamart.free.fr>



Recherche de bénévoles

Près de chez vous, des personnes âgées vivent isolées. Pour rompre cet isolement, les Petits Frères recherchent des bénévoles pour assurer des visites (à domicile ou en maison de retraite) mais aussi trouver des chauffeurs-accompagnateurs pour des sorties ponctuelles ou régulières ou des accueils collectif en foyer de vieux migrants. Devenez bénévole !



Plus d'infos : 01 46 62 65 25
banlieue.clamart@petitsfreres.asso.fr

- Transmettre, faire passer aux enfants un savoir reçu et expérimenté durant notre vie professionnelle. Il ne s'agit ni de formation ni d'apprentissage mais de la découverte de métiers, de techniques, de matériaux, à travers une initiation... Offrir ce concept à des enfants de 9 à 14 ans, c'est possible dans le cadre d'une association, d'un travail d'équipe basé sur le principe du bénévolat. Beaucoup de retraités expriment le besoin d'avoir des activités. S'impliquer dans les activités de l'association a un double effet positif : pour la santé, actifs nous vieillissons mieux, et pour la collectivité, le développement du lien social et de la solidarité.

N'hésitez pas à contacter le 01 40 95 84 23



EN BREF

Les Vendredis de Clamart Accueil

Sur des thèmes divers et variés, les Vendredis de l'association s'adressent et sont ouverts à tous. Dès 14h30 à la Maison des associations, vous pourrez :

- Faire la dictée, le 7 mai ;
 - Découvrir la Toscane, le 14 mai ;
 - Trouver conseil, explications et aide à la déclaration d'impôts, le 21 mai
 - Partir virtuellement en Espagne dans la province de Castille y Leon, le 28 mai
- Venez nombreux, à l'issue de ces rencontres, un goûter vous est offert !

Des visites et des sorties pour les adhérents

- Visite du campus de l'Observatoire de Meudon, le jeudi 6 mai. Le long des 3 km du parcours, les jardins à la française, le rôle de la forêt et de l'eau seront commentés.
 - Visite des ateliers de la monnaie de Paris, le mardi 11 mai.
 - Visite de la Tour Jean sans Peur et expositions sur l'art de la BD, le jeudi 18 mai.
 - Jeu de piste dans le 14^e arrondissement de Paris, le dimanche 16 mai.
 - Sortie à Pontoise, le jeudi 10 juin ou randonnée d'Auvers-sur-Oise à Pontoise.
- Pour toutes ces sorties, inscriptions aux permanences.

Karaoké

Les jeudis 6 mai et 17 juin, dès 14h, venez chanter à la Maison de quartier du Petit Clamart, rue du Commandant Duval.

Randonnées du dimanche

- 9 mai : Forêt de Fontainebleau.
- 13 juin : Val d'Ancœur à Blandy-les-Tours

Plus d'infos :

<http://www.clamartaccueil.org>
clamartaccueil@clamartaccueil.org
 mardi, jeudi et samedi de 10h à 12h - 15-17 avenue Jean-Baptiste Clément - 01 41 33 96 43 - mardi et jeudi de 10h à 12h - 44 route du Pavé Blanc - 01 46 01 71 54

Des créations clamartaises à découvrir

Cartonnage, poterie, peinture sur soie... Les associations Carton'Art, Terre Créative et Récréa'Soie vous invitent à venir découvrir leurs nouvelles créations lors de leur exposition-vente, salle Jacky Vauclair (place Maurice Gunsbourg) le samedi 8 mai de 10h à 18h et le dimanche 9 mai de 10h à 17h. Une tombola aura lieu le dimanche. Entrée libre.



Prévention et secours civiques

La Protection Civile de Clamart propose des sessions de formation Prévention et Secours Civiques (PSC1) ouvertes à tous dès 10 ans (tarif : 60 €), le vendredi 14 mai de 19h30 à 23h et le samedi 15 mai de 9h à 18h. Des sessions seront également organisées les 2 et 3 juillet.



Plus d'infos : 06 08 52 96 12
<http://protectioncivile-clamart.com>



Association Paris 13^e Département et 92^e Département des Hauts-de-Seine

Le dispositif Solibail

Le dispositif Solibail est mis en place par l'État pour permettre à des ménages aux revenus modestes, actuellement hébergés de façon précaire d'accéder à un logement décent. Véritable outil de gestion patrimoniale, ce contrat offre l'assurance du paiement des loyers et des charges sans les contraintes usuelles de gestion du bien immobilier. Ce dispositif permet aux opérateurs associatifs d'assurer un rôle d'intermédiation locative entre les propriétaires et les locataires. Les propriétaires peuvent ainsi directement passer par ces associations pour louer leur bien, ce qui leur apporte plus de garanties : locataire en titre, l'association assure un service complet de gestion locative en garantissant le paiement régulier du loyer et des charges, la bonne occupation des lieux, l'entretien courant, la remise en état d'origine du bien à la fin du bail.

Plusieurs associations assurent ainsi l'animation du dispositif dans les Hauts-de-Seine : **INSER'TOIT**, locataire gestionnaire de près de 200 logements captés dans le parc privé des Hauts-de-Seine, accompagne les ménages modestes dans leur parcours d'insertion en vue de leur relogement. **APIL 92** est spécialiste des mesures d'accompagnement social liées au logement sur le département. Elle s'engage tant auprès des familles en leur facilitant l'accès à un toit décent, qu'auprès des propriétaires bailleurs à qui elle garantit le paiement régulier et sûr des loyers et charges et une occupation paisible des logements.

Plus d'infos :

APIL 92 - 01 55 17 25 60 - www.apil92.org
louezsereinement@apil92.org
 INSER'TOIT 92 - 01 46 21 08 48
 06 64 71 19 45



Clamart côté nature

L'association Clamart Nature vous invite à participer à ses sorties botaniques et ornithologiques dans le Bois de Clamart et les forêts proches : le samedi 15 mai, dans le Bois de Clamart (rendez-vous à 8h30 sur le théâtre de verdure) et le samedi 5 juin de la forêt au parc de la Maison Blanche (rendez-vous à 14h sur le théâtre de verdure).

■ Inscriptions : Pierre Lesueur - 01 46 42 94 77

Des sorties italiennes à Paris et Clamart



L'association franco-italienne Alessandro Manzoni vous invite à Paris pour 4 découvertes : la visite de l'hôtel particulier de **Behague**, aujourd'hui siège de l'ambassade de Roumanie (le vendredi 28 mai à 15h au 123, rue Saint-Dominique, à

Paris 7^e - entrée gratuite sur réservation), **Les Contes d'Hoffmann** d'Offenbach à l'opéra Bastille (le jeudi 3 juin à 19h30 - 92/138 € sur réservation), et les expositions **Les manuscrits de la mer Morte et les Globes du Roi-Soleil** de Coronelli (visite guidée à la BNF le vendredi 4 juin à 15h - 10/12 €).

Sur Clamart, l'association vous propose de vous initier au jeu de cartes très populaire en Italie de la **Briscola**, le jeudi 20 mai à 20h à la Maison des associations, 15/17 avenue J.-B. Clément (entrée libre) et de découvrir le peintre **Giovanni-Batista Dell'Isola**. Cet artiste napolitain offre une vision gaie de la vie et des paysages, à admirer au Restaurant Les 3 Napoli, 12, rue Lazare Carnot, jusqu'à la fin du mois de juin.

■ Plus d'infos : 01 46 42 21 63 - 06 80 65 03 42

Russie et droits humains

Dans le cadre de l'année France-Russie, Amnesty International France mène une campagne d'information et d'action relative à la situation alarmante des droits humains en Russie.

Cette campagne abordera la question des défenseurs des droits humains, de la liberté d'expression (journalistes, opposants politiques) de la montée du racisme, des arrestations arbitraires, de la torture et des disparitions au Caucase du Nord. Pour apporter votre soutien à ceux qui résistent en Russie, un dîner-concert sera organisé à l'Autrement Bon, le jeudi 17 juin.

Au programme : projection d'un court métrage suivi d'un débat, dîner russe, concert de musique d'Europe de l'Est avec les Amis de Tsuica. Un stand vendra des articles au profit d'Amnesty.

■ Plus d'infos : Mme Kleier - 01 46 42 89 89

Rencontre avec les Semaines Sociales de France

Les rencontres de St Jo' donnent carte blanche aux Semaines Sociales de France le vendredi 7 mai à partir de 20h45 sur le thème : **Face à la crise, chacun pour soi ou solidarité ?** Le monde traverse une crise qui menace sa cohésion, que font les États ? Avons-nous individuellement conscience de la gravité des risques de désagrégation, où les plus forts chercheraient-ils à se protéger égoïstement ? Cette soirée-débat se tiendra avec Jérôme Vignon, président des SSF, à la salle du 12 rue du Guet. Entrée libre.

Un mois de musique à l'Autrement Bon



Le bar-restaurant est ouvert tous les soirs du mardi au samedi dès 19h, au 1^{er} étage du Théâtre Jean Arp. Il permet l'insertion par le travail, de personnes en situation de handicap. L'association **Poly-songS** y organise des animations.

Dîners-spectacles à 19h30

- Jazz avec le Big Band Sweet Orchestra - le mardi 4 mai
- Concert de la chanteuse Irène Doria, avec le pianiste Effix Huvet - le jeudi 6 mai
- Théâtre avec la pièce *Central Park West* de Woody Allen - le vendredi 7 mai
- Soirée celtique avec la harpiste Morgane Rozier - le samedi 8 mai
- Combo jazz du Plessis - le mardi 18 mai
- Jazz avec le Mississippi Earings (standards du jazz mais aussi Trenet, Brassens...) - le jeudi 20 mai
- Bossa-nova avec Lucia Mamos-Moreau qui chantera et exposera ses toiles - le vendredi 21 mai
- Jazz combo de Clamart avec la chanteuse Sara Longo - le jeudi 27 mai
- Standard du rock 70 avec le Cookie Sound System (Bowie, Joplin, Rolling Stones...) - le vendredi 28 mai

Bal tango

Le dimanche 16 mai à 17h - initiation au tango argentin à 16h

Bar solidaire

Défilé de mode de Béatrice Szapiro, avec des créations de ses élèves et bars solidaires le dimanche 9 mai à 17h.

■ Plus d'infos : 06 29 49 88 37 - www.lautrementbon.fr



EN BREF

SOLIDARITÉ & LOISIRS

Randonnées du mardi

- **11 mai** : Vincennes et les bords de Marne
- **25 mai** : Saint-Rémy-lès-Chevreuse

Patrimoine

- Visite du château de Chaumont-sur-Loire, inscrit au patrimoine de l'Humanité par l'UNESCO, et dont le parc a reçu le label de Jardin remarquable. Déjeuner à la ferme auberge de la Lionnière. Visite dans l'après-midi du château fort de Fougères-sur-Bièvre le jeudi 20 mai.

- Promenade guidée dans Paris sur le thème Bistrot et restaurants du quartier des Halles de Paris. Transport en car le mercredi 2 juin.

Divertissements

- **Panique au Ministère** au Théâtre de la Porte Saint-Martin avec Amanda Lear. Une comédie sur les amours tumultueuses d'un ministre et de sa chef de cabinet, le dimanche 16 mai.

- **Journée Pétanque** à l'Auberge de Grand'Maison. Après avoir dégusté le cochon grillé, qui fait la réputation de la maison, vous pourrez participer au tournoi annuel de pétanque où tireurs et pointeurs talentueux seront récompensés, le mardi 25 mai.

- **La Bayadère** à l'Opéra Garnier. Ce ballet d'une virtuosité étourdissante vous emmènera vers une envoûtante fresque orientale dans une Inde de songe et de mystère, le samedi 29 mai.

Plus d'infos : permanences le lundi de 14h à 16h à la Maison des associations, 15/17 avenue J.B. Clément - 06 30 93 27 02 www.solidariteloisirs.asso.fr

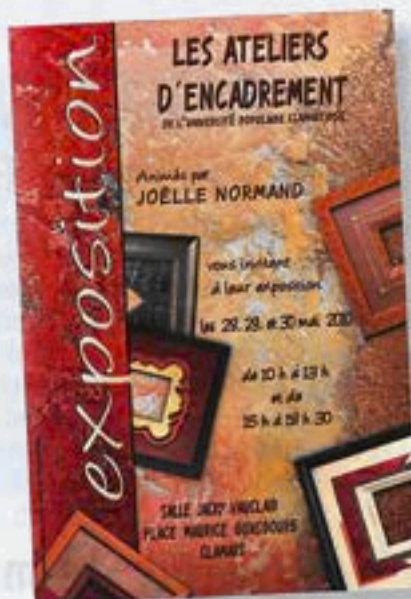

Les cours d'encadrement s'exposent

L'Université Populaire Clamartoise vous invite à l'exposition annuelle des cours d'encadrement animés par Joëlle Normand, les 28, 29, et 30 mai de 10h à 13h et de 15h à 18h30, à la salle Jacky Vauclair (place Maurice Gunsbourg). Vous pourrez y découvrir quelque 200 cadres élaborés par les élèves représentant de nombreuses techniques classiques et modernes (sans oublier les cours de créations de baguettes). Cette année, une partie de l'exposition sera consacrée à la mise en valeur des peintures de Catherine Rebeyre. Entrée libre.

Plus d'infos : www.up-clamart.net - 06 61 83 92 24

Découvrez la reliure !

L'association Clamart Reliure vous invite à son opération Portes ouvertes pendant ses heures d'ateliers au CSC de la Fourche, 216 avenue Jean Jaurès (3^e étage) les mardis 4, 11, 18 et 25 mai de 14h à 18h et les jeudis 6, 20 et 27 mai de 18h30 à 21h.



Plus d'infos : 01 46 45 29 86

Nouvelle exposition au Lavoir

Le Lavoir s'est fait une spécialité de présenter régulièrement des expositions de jeunes céramistes français, proposant un éventail de riches prouesses dans toute la diversité de leurs techniques : raku, faïence, terres vernissées, grès, porcelaine... Une nouvelle exposition démarrera le vendredi 28 mai jusqu'au dimanche 13 juin avec la présentation des travaux de Bernard Courcou, Xavier Duroselle, Charles Hair et Yvon Le Douget. Vernissage le 28 mai à 19h.

Plus d'infos : 3, rue de Bièvres - 01 46 45 88 78 www.lelavoirceramique@free.fr

Recherche de bénévoles



L'ASP Fondatrice est une association d'accompagnants engagés au service des soins palliatifs. Elle forme, encadre et soutient ses bénévoles qui sous le sceau de la confidentialité, accompagnent des malades gravement menacés dans leur vie ainsi que leur famille. Ils leur apportent présence et écoute. Les accompagnants interviennent en milieu hospitalier, dans des établissements pour personnes âgées dépendantes et au domicile de patients suivis par les réseaux. L'ASP Fondatrice lance un appel à tous ceux qui voudraient s'engager dans cette mission 4 heures par semaine (journée, soir ou week-end) pour renforcer l'équipe des bénévoles de l'hôpital Bécrière.

Plus d'infos : 01 53 42 31 31
www.aspfondatrice.org
benevolat@aspfondatrice.org



Désir d'écrire

Venez exercer votre plume en inventant, au sein d'un groupe, des textes qui vous étonneront, à partir de vos souvenirs, de vos impressions, de votre imagination... Jeux d'écritures, textes d'écrivains, photos et œuvres d'art stimuleront votre créativité.

Plus d'infos : Mme Lesseur - 01 46 42 94 77

Soirée Fado



Le comité de jumelage de Clamart organise une soirée Fado avec un repas typiquement portugais, le samedi 29 mai à 19h30 à la salle des fêtes. Pour animer la soirée, un groupe de Fados da Beira Baixa, envoyé par notre ville jumelle de Penamacor, sera présent. Prix de la soirée avec repas et boissons : 30 €.

■ Réservations à faire avant le mardi 25 mai au 01 46 42 17 95 et 01 46 44 78 83.

Festivités portugaises

L'Amicale franco-portugaise de Clamart organise une excursion en car le dimanche 9 mai à Notre-Dame de Fatima, en Basse-Normandie. Départ à 6h45 de Clamart. Au programme : messe en portugais, repas, ruzgas et procession. 20 € la place.

Le samedi 22 mai, l'association organise une soirée dansante à partir de 20h30 à la salle des fêtes. Le dimanche 23 mai, venez assister au festival international de folklore portugais avec des spécialités portugaises à consommer sur place ou à emporter. Le repas de midi sera suivi d'un spectacle avec de nombreux groupes (Clamart, Bondy, Viroflay...). Le Maire de Clamart remettra les trophées à 19h.

■ Pour toutes ces activités, réservez au 01 46 44 78 83.

Rendez-vous de l'inf'eau



Le Jardin solidaire de Clamart est situé rue Danton. Il fait partie des 14 chantiers d'insertion de l'association Espaces. Plusieurs jardiniers y suivent un parcours d'insertion, des bénévoles y viennent donner un coup de main ou participer à l'atelier de jardinage solidaire, des visiteurs s'y promènent et de nombreuses animations y ont lieu !

- Le mercredi 19 mai : Rendez-vous de l'eau de 10h à 17h, sur le thème **Eau, besoins et ressources**
- Le samedi 5 juin : Rendez-vous de l'eau de 10h à 17h, sur le thème **L'eau au jardin**.

■ Plus d'infos : 01 55 64 13 40 - espaces@association-espaces.org - www.association-espaces.org



Le recueil de poésie d'un Clamartois

Le Clamartois Patrick Nicolai a publié son recueil de poèmes *L'invitation à la vie*. Il y met en scène un personnage peu glorieux, qui s'attire la curiosité de ses pairs. Sa manière d'écrire est reconnaissable, son univers poétique foisonnant. L'histoire d'une fille, d'un jeune homme atteint de schizophrénie, d'un cercle d'amis qui s'agrandit de plus en plus. Faut-il y voir un monde autonome et réaliste, ou parfaitement imaginaire ? Les poèmes se succèdent, le plus souvent sur le schéma du sonnet, grâce aux alexandrins caoutchoucs qui viennent naturellement au poète, où le lecteur apprend à lire au fil des mots, et à retrouver ses émotions propres.

■ Plus d'infos : www.jetsdencre.fr



EN BREF

UN MOIS POUR JOUER AVEC LES MOTS !

Slam, calligramme, typographie ou poésie : au mois de mai, les mots font ce qui leur plaît !

Les ateliers slam

Les mercredis 19 et 26 mai à 15h et les samedis 22 et 29 mai à 15h : un slameur professionnel s'invite à la bibliothèque pour vous faire découvrir le slam et ses secrets. Les quatre ateliers de création poétique seront clôturés par un spectacle en plein air le 30 mai à 15h ! Dès 8 ans, sur inscription.

Le rendez-vous des Petit-Bouts

Les enfants de 0 à 3 ans et leurs parents sont invités à la bibliothèque pour écouter comptines et jeux de doigts, découvrir des livres et passer un moment de douceur en famille. Dimanche 2 mai à 15h et 15h30. De 0 à 3 ans.

Mais que fait la police ?

Après-midi de jeux autour de la typographie. Codes secrets, énigmes, messages à décrypter : les mots se cachent, saurez-vous les retrouver ? Dimanche 9 mai à 15h. Dès 6 ans.

Les belles lettres

Les enfants mettent en application leurs découvertes après l'atelier d'initiation à la calligraphie du mercredi 12 mai à 15h. Dimanche 16 mai à 15h. Dès 6 ans.

La langue du Capitaine Haddock

Sacredouille de cornemuse à barbe ! La créativité est au rendez-vous pour une après-midi d'invention de gros mots poétiques. Dimanche 23 mai à 15h. Tout public.

■ Plus d'infos :

www.lapetitebibliothequeronde.com
Cité de la Plaine - 14, rue de Champagne - 01 41 36 04 30
Mardi et jeudi de 16h30 à 18h, mercredi et samedi



Votre contact à : CLAMART
12, Bis rue Paul Vaillant Couturier
TEL : 01 41 46 04 20
clamart@laforet.com

Votre contact à : CHATILLON
46, rue Gabriel Péri
TEL : 01 58 07 09 00
chatillon@laforet.com

AS IMMO - SARL au capital de 30 000€. Carte professionnelle (T n° 92/A/0050) délivrée par la préfecture d'Antony.
Garantie financière : CEGL, 128 rue de la Boétie - 75008 PARIS. - Chaque agence est une entité indépendante.

| | | | |
|--|---|--|--|
| <p>CLAMART Quartier MADON BLANCHE, vaste maison familiale de plain pied sur 471m² de terrain comprenant sur 2 niveaux : Séjour avec cheminée, cuisine aménagée, 5 chambres, 1 bureau, 2 SDB, 2 WC. Sous-sol total avec garage. A 5mn du centre tout en étant au calme, elle offre clarté et espace. Très bon état général. Produit rare. (Ref. : 6573)</p> <p>995 000 €*</p> | <p>CHATILLON LIMITE CLAMART dans une résidence des années 50, au calme, appartement de 2R d'environ 43m², comprenant : entrée, séjour donnant sur loggia, cuisine, SDE, wc. Vue dégagée. Cave. Idéal 1^{er} achat. (Ref. : 6533)</p> <p>175 000 €*</p> | <p>CLAMART JARDIN PARISIEN A 2 pas du bon, maison de ville à rénover entièrement. Beau séjour, cuisine indépendante (US possible), chambre, SDB + combles aménagés. Très grand garage, buanderie. Sous-sol. Beaucoup de potentiel ! (Ref. : 6572)</p> <p>250 000 €*</p> | |
| <p>CHATILLON CENTRE Dans un immeuble des années 30, très bel appartement de 3 pièces de 61,43 m² (sol Carrez) refait, comprenant : entrée, séjour, cuisine, 2 chambres, salle d'eau, Cave. (Ref. : 6558)</p> <p>228 000 €*</p> | <p>CLAMART Quartier MOULIN DE PIERRE, Maison ancienne entièrement rénovée, prestations de qualité. Séjour, cuisine US équipée et aménagée avec accès sur terrasse bois, 3 chbres, SDE, SDB. Stationnement possible. Très calme. Aucun travaux à prévoir. (Ref. : 6509)</p> <p>695 000 €*</p> | <p>CLAMART Maison contemporaine entièrement rénovée en 2003 édifiée sur 220m² de terrain exposé sud. Grand séjour de 39m², cuisine aménagée équipée avec accès direct sur jardin, 3 chambres (possible 4), SDB, SDE, garage. Etat impeccable. (Ref. : 6507)</p> <p>745 000 €*</p> | <p>CLAMART PLEIN CENTRE dans petite copropriété au calme d'une impasse, 3/4P à rénover entièrement offrant très beau séjour de 29m², cuisine, 2 chbres (3 poss.), SDB avec fenêtre, WC indépendants. Déjà expo. E/D. Pkg. Cave. Beaucoup de potentiel. (Ref. : 6590)</p> <p>260 000 €*</p> |
| <p>CLAMART HAUTS DE CLAMART Dans une résidence de 1980, Appartement 4 pièces au 3^{ème} étage avec ascenseur. Séjour avec grand balcon, vue sur jardin, 3 chambres, cuisine aménagée avec loggia. Place de parking en sous-sol, cave. (Ref. : 6489)</p> <p>335 000 €*</p> | <p>CLAMART HAUTS DE CLAMART Pavillon 5 Pièces : Séjour double avec cheminée, grande cuisine indépendante aménagée, 3 chambres + bureau. Sous-sol total avec garage. Beau jardin arrière au calme et sans vis à vis. (Ref. : 6352)</p> <p>490 000 €*</p> | <p>CLAMART Quartier MOULIN DE PIERRE, Beaucoup d'espace pour cette construction récente en parfait état édifiée sur 720m² de terrain comprenant : triple séjour avec cheminée exposé SE, salle à manger, grande cuisine américaine équipée aménagée, suite parentale, 4 chambres, bureau, 2 SDB, 1 SDE, dressing. Double garage. (Ref. : 6574)</p> <p>1 290 000 €*</p> | |

* Les prix de vente sont nets, hors frais notariaux, d'enregistrement et de publicité foncière et les loyers sont charges comprises. RCS B 398 597 500

Retrouvez toutes nos annonces sur laforet.com

la vie, la maison, laforêt.

SUSHISHOP
Livraison gratuite au
0826 826 826
WWW.SUSHISHOP.FR
1, rue André Chénier
(Métro Mairie d'Issy)
92130 Issy-les-Mix

Ouvert 7j/7
de 11h00 à 14h30
et de 18h00 à 23h00

Zones de livraison :
Issy les Moulineaux
Clamart, Vanves

**ENTRETIEN
RAMONAGE
INSTALLATION
DÉPANNAGE 7/7
TRAITEMENT D'EAU
SOLAIRE - GÉOTHERMIE**

Téléphones :
- en semaine : 01 46 01 51 51
- week-end : 01 46 01 51 55 (DÉPANNAGES)
- Télécopie : 01 46 01 51 59

82, avenue du Général De Gaulle - 92140 Clamart

**Réservez vos achats
à nos annonceurs.**

Comment obtenir des papiers d'identité ?

Face aux nombreuses tracasseries administratives rencontrées par les usagers lors de la première demande ou lors du renouvellement de leurs titres d'identité, les démarches sont désormais simplifiées.

1 LA CARTE NATIONALE D'IDENTITÉ ET LE PASSEPORT SONT DÉSORMAIS INTERCHANGEABLES.

À l'occasion d'une demande de titre d'identité, la présentation d'une pièce d'identité sécurisée (carte nationale d'identité sécurisée ou passeport électronique ou biométrique) suffira désormais à prouver tant l'état civil que la nationalité du demandeur. La présentation d'une carte d'identité plastifiée permet sans difficulté d'obtenir un passeport. De même, la présentation d'un passeport électronique ou biométrique permet d'obtenir une carte d'identité nationale.

2 DES DÉMARCHES ALLÉGÉES

La demande d'un acte de naissance ou d'un justificatif de nationalité française devient une exception (attention, pour les mineurs, la production d'un acte de naissance demeure indispensable). Pour une première demande, un renouvellement, une perte ou un vol, les démarches sont simplifiées, ce qui raccourcira les délais d'obtention et facilitera la tâche des usagers. Par exemple, si vous disposez d'une carte nationale d'identité sécurisée (plastifiée,

la très grande majorité des cartes en circulation), il n'est plus nécessaire de produire un acte de naissance pour une demande de passeport. Vous perdez votre passeport biométrique ou électronique ou votre CNI sécurisée, seule la déclaration de perte (ou de vol) vous sera demandée pour justifier de votre état civil et de votre nationalité.

3 VÉRIFIER LA NATIONALITÉ

Dans les cas où elle demeure strictement nécessaire, la vérification de la nationalité est effectuée en priorité à partir des pièces les plus faciles à obtenir par l'usager : la saisine du greffe du tribunal d'instance en vue de la délivrance d'un certificat de nationalité française ne sera plus qu'une solution de dernier recours.

Les services de l'État ont donc répondu favorablement aux nombreuses demandes d'allègement de ces démarches, formulées par les Mairies et les particuliers, pour qui la demande d'un titre d'identité devenait parfois un véritable parcours du combattant... Le Maire de Clamart, Philippe Kaltentbach, avait accepté de mettre en lumière ces difficultés rencontrées par les administrés à l'occasion d'un reportage au journal de 13h de TF1 en janvier dernier.

Plus d'infos :

Dans tous les cas de figure, et pour apprécier au mieux votre situation, consultez la liste exhaustive des documents à produire pour chaque cas sur www.clamart.fr, rubrique Maine pratique.

Différencier les titres sécurisés et non sécurisés

1 LES TITRES SÉCURISÉS

Sont actuellement considérés comme des titres d'identité ou de voyages sécurisés les documents suivants :



- La carte nationale d'identité sécurisée, plastifiée, en service depuis décembre 1995



- Le passeport électronique, en service depuis 2006. Le symbole « sécurisé » est présent sur sa couverture. Le mot passeport n'est pas souligné.

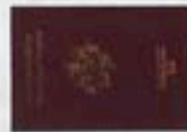

- Le passeport biométrique, qui a remplacé le passeport électronique depuis le 28 juin 2009. Le symbole « sécurisé » est présent sur sa couverture. Le mot passeport est souligné.

2 LES TITRES NON SÉCURISÉS

Sont considérés comme des titres non sécurisés :



- La carte nationale d'identité non plastifiée (modèle cartonné)

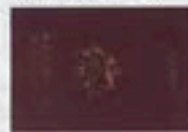

- Le passeport optique de type « Delphine ». Le symbole « sécurisé » n'est pas présent sur la couverture.



- Le passeport manuscrit. Le symbole « sécurisé » n'est pas présent sur la couverture. L'en-tête mentionne « Communauté Européenne » et non « Union Européenne ».



➤ PETITES ANNONCES

OFFRES

Cherche « d'occasion » un petit parc enfant. Merci de faire une offre. **06 79 87 53 97**

Recherche personne dynamique pour assurer une garde (sortie d'école + mercredi), pour deux enfants (3 et 5 ans) à partir de septembre. Secteur Clamart centre. Rémunération déclarée, cumul retraite possible. **06 07 82 46 19**

Recherchons garde pour deux garçons de 5 et 7 ans dès septembre prochain : aller les chercher à l'école à 16h15 et les garder jusqu'à 19h + mercredi toute la journée à domicile (centre-ville). **01 41 08 82 63**

Recherche une famille pour une garde partagée à partir de septembre, 4 jours par semaine (sauf tous les mercredis ou 2 mercredis sur 4). Nous avons déjà la nourrice ! Quartier centre. **06 60 31 31 37**

Recherche personne pour conduire enfant le mercredi à son entraînement de foot au stade de la Plaine (16h30/17h30). **06 61 84 74 47**

Recherchons une famille pour une garde partagée à partir de septembre 2010 ou plus tard. Notre fille aura alors 9 mois. Quartier gare ou centre. Garde sur 5 jours. Horaires : 8h30-19h. Nounou déjà trouvée ! **06 23 50 19 90**

À partir de septembre, recherche une personne qualifiée et expérimentée pour s'occuper de mon fils d'un an les lundi, mardi, jeudi et vendredi de 11h30 à 19h (il est à la garderie le matin) + le mercredi toute la journée. Quartier centre. **06 76 69 30 18**

Jardin Parisien : recherchons famille pour une garde partagée à partir de septembre 2010 avec notre fille qui aura 2 ans et 4 mois. Nounou disponible. **06 07 46 44 13**

Je recherche une nounou pour mes deux petits bouts en septembre 2010 ils auront alors 20 mois et 6 mois. La garde partagée me convient aussi. J'habite proche de la gare. **06 03 28 16 21**

DEMANDES

Dame sérieuse cherche heure de ménage. **01 46 38 81 48**

Effectue petits travaux de couture. **01 45 29 15 71**

Disponible pour aller chercher vos enfants à la sortie de l'école et les garder à votre domicile jusqu'à votre retour, de préférence Clamart centre, et ce à partir de septembre 2010. **06 62 74 37 33**

Jeune dame avec expérience cherche pour le mois de juillet des heures de gardes d'enfants à Clamart ou possibilité de déplacement en lieu de vacances. **06 42 98 56 84**

Auxiliaire parentale, quinze ans d'expérience, cherche garde à domicile simple ou partagée. Temps complet. Contacter au **06 31 08 46 64**

Élodie, jeune fille sérieuse, cherche à garder vos bouts'chou. **01 46 38 81 48**

Dame compétente et dynamique donne cours de français et d'anglais le mercredi et samedi. Niveau CM2, 6^e et 5^e. Également, stages pendant les vacances d'avril. Remise à niveau. Prix doux. Tél. à partir de 20h : **01 57 75 00 38**

Cours particuliers d'anglais du CM1 aux classes prépa par professeur en lycée (un an aux États-Unis, Licence d'anglais - diplôme de l'ESCP). Cours intensifs vacances scolaires. Soutien : allemand, espagnol, français et maths possibles du primaire au collège. **01 46 45 23 07**

Jeune femme bilingue (langue maternelle) donne cours d'espagnol tous niveaux + traduction tous documents en espagnol (mémoires, rapports de stages...). Pour toutes informations, **06 14 59 83 03**

Propose de garder vos animaux pendant vos périodes d'absences et/ou de vacances. J'ai un petit chien et adore les animaux. Merci de me contacter pour tous autres renseignements. **06 27 34 66 47**

Professeure diplômée avec une grande expérience, propose des cours de violon à domicile pour élèves débutants et supérieurs de tous âges. **06 59 70 68 83**

Je cherche des heures de ménages et des heures de baby-sitting. TRÈS URGENT. **06 13 35 01 25**

Dame senior cherche à garder enfants, ou repassage pour juillet et août en après-midi. **01 45 29 02 04**

Je donne des cours de guitare tous niveaux, progrès rapides assurés. Les cours sont adaptés pour chaque élève. **06 22 85 13 41**

Jeune fille certifiée cherche emploi garde d'enfants à domicile. **06 34 69 81 18**

J.F. 23 ans avec expérience, propose semaine de révision pendant les vacances en mathématiques pour le brevet des collèges. **06 45 83 37 06**

Cherche à garder des enfants au domicile des parents ou à mon domicile avec mon bébé. Disponible toute la journée et même les sorties d'écoles. **06 35 32 08 55**

Étudiante en 2^e année de licence en histoire de l'art et archéologie propose cours d'anglais et de français jusqu'au niveau Terminale et soutien en méthode de dissertation. **06 67 18 31 94**

Dame sérieuse cherche enfant à garder à partir de septembre de 16h30 à 19h30-20h. **01 45 29 02 04**

Jeune femme de 23 ans ayant obtenu le BAFA cherche à garder vos enfants ! Disponible toute la journée et de suite. **06 15 96 05 14**

Jeune lycéenne avec expérience et diplôme de premiers secours cherche à garder des petits bouts pendant les vacances ou pendant les périodes scolaires le mardi, le jeudi et le vendredi à partir de 17h et les week-ends. **06 68 20 28 47**

Jeune étudiante de confiance qui aime les enfants propose de garder vos enfants le mercredi après-midi et les week-ends. **06 33 88 12 63**

Étudiante en terminale serait disponible du 19 au 30 juillet pour garder vos enfants à Clamart ou sur votre lieu de vacances. **06 63 83 73 30**

VENDRE

Vélo elliptique Domyos de très bonne qualité à vendre pour 95 €. **01 46 30 38 86**

Vends ensemble table jaune rectangulaire et 2 chaises bleues en PVC pour enfant, marque Ikea. Très bon état. Stable et résistant. **06 66 84 35 81**

Vends jeu Gameboy advance « The Urbz : Sims In The City » au prix de 9 €. **06 30 08 50 04**

Saxophone d'étude Alto de marque Arbiter - entièrement révisé 350 €. **01 47 36 40 67**

Vends : 1) Meuble sous-lavabo Ikea 20 €, Largeur = 60 cm / Profondeur = 35 cm / Hauteur = 42 cm, 57 cm avec les pieds 2) Étagères blanches Ikea 10 €, Largeur = 56 cm / Profondeur = 19 cm / Épaisseur = 1 cm Photos sur demande. **06 14 67 62 45**

Vends par manque de place un canapé d'angle Ikea, plus divers meubles en pin : étagères, bureau scriban, commode, meuble TV 2 portes, lit rond Ikea, lampes... **06 22 04 13 68**

À vendre lit une personne 190 x 90 comprenant : lit + sommier + matelas + un chevet en pin et couleur bleu TBEG. 100 € à débattre. **06 10 15 66 26**

Vends lit parapluie Babideal en parfait état avec housse de transport 25 €. **06 33 54 20 99**

DIVERS

Club sportif des sympathisants clamartois recherche joueurs de football. Entraînements le jeudi soir et match le samedi après. **06 08 27 85 83**

Parution dans la limite des places disponibles (pour Clamart Infos) et durant 1 mois (sur le site)

Service gratuit réservé aux Clamartois. Sont interdites les annonces immobilières, professionnelles, de rencontres ou douteuses. Les annonces d'offres ou de demandes d'emploi seront publiées en priorité.

Pour envoyer votre annonce :
• courrier ou fax (01 46 62 37 62)
à adresser au service communication
• formulaire disponible sur www.clamart.fr

IMPÉRATIF indiquer coordonnées sur Clamart et téléphone

MENUS DES ÉCOLES



NET Retrouvez toutes les infos pratiques sur www.clamart.fr

pratique

| DU 3 AU 7 MAI | DU 10 AU 14 MAI | DU 17 AU 21 MAI | DU 24 AU 28 MAI |
|------------------|--|--|--|
| LUNDI | <ul style="list-style-type: none"> • Salade de betteraves • Quenelles de volaille sauce aurore • Riz pilaf • Coulommiers • Fruit | <ul style="list-style-type: none"> • Salade verte • Pain • Cordon bleu • Ratatouille • Saint bricet • Semoule au lait | PENTECÔTE |
| MARDI | <ul style="list-style-type: none"> • Sardines/citron • Tarte tomate/chèvre • Salade verte • Yaourt nature et sucre • Compote | <ul style="list-style-type: none"> • Pâté de campagne • Blanquette de poisson • Pommes de terre vapeur • Fromage blanc vanille • Fruit | <ul style="list-style-type: none"> • Pamplermousse • Colombo de dinde • Boulgour • Faissette • Fruit |
| MERCREDI | <ul style="list-style-type: none"> • Céleri rémoulade • Rôti de veau sauce moutarde • Purée de pois cassés • Emmental • Liégeois au chocolat | <ul style="list-style-type: none"> • Salade de chou fleur • Filet de poisson sauce citron • Riz • Fromage blanc nature et sucre • Fruit | <ul style="list-style-type: none"> • Salade de mûlée • Jambon (ou jambon de dinde) • Frites • Camembert • Compote |
| JEUDI | <ul style="list-style-type: none"> • Salade de pommes de terre • Sauté de bœuf au cidre • Haricots verts persillés • Cantalrais • Fruit | <ul style="list-style-type: none"> • Tomate vinaigrette • Fricassée de volaille • Petits pois aux fruits • Beignet au chocolat | <ul style="list-style-type: none"> • Salade de pâtes farandole • Rôti de bœuf au jus • Poilée • Légumes méridionale • Yaourt nature et sucre • Fruit |
| VENDREDI | <ul style="list-style-type: none"> • Concombre sauce blanche • Filet de poisson meunière • Blé/ratatouille • Petit suisse aux fruits • Flan pâtissier | <ul style="list-style-type: none"> • Salade verte • Parmentière de poisson • Edam • Fruit | <ul style="list-style-type: none"> • Concombre vinaigrette • Filet de poisson sauce aux herbes • Gratin épinauld/pommes de terre • Petit cabray • Crème dessert caramel |

AB Aliments Bio.

PHARMACIES DE GARDE

- DIMANCHE 9 MAI**
 Pharmacie HOTTIN – 8, rue Paul Vaillant-Couturier – 01 46 42 05 85
- DIMANCHE 16 MAI**
 Pharmacie DEBELMAS – 12, rue Hébert – 01 46 42 07 19
- DIMANCHE 23 MAI**
 Pharmacie GEOFFRAY – 181, avenue Victor Hugo – 01 46 42 04 71
- DIMANCHE 30 MAI**
 Pharmacie BOUCHARD – 38, rue de la Porte de Trivaux – 01 46 32 15 70
- JEUDI 13 MAI**
 Pharmacie PHAN – 26, avenue Jean Jaurès – 01 46 42 00 83
- LUNDI 24 MAI**
 Pharmacie VALLIER – 1, place Aimé Césaire, Centre commercial les Hauts de Clamart – 01 46 30 03 19

Les pharmacies de garde sont ouvertes le dimanche mais également le lundi matin.

GARDES MÉDICALES D'URGENCE

DANS TOUS LES CAS, APPELEZ LE 15. Vous serez ensuite dirigé vers la maison de garde intercommunale, SOS 92 ou autre selon l'urgence de la situation.

- MAISON DE GARDE INTERCOMMUNALE :**
 10, boulevard des Frères-Vigoureux à Clamart :
ATTENTION, accueil des patients sur place uniquement après appel du 15.
 Horaires : tous les jours de 20h à minuit, dimanches et jours fériés de 9h à minuit.
 Deux médecins des communes de Bagneux, Châtillon, Clamart, Fontenay-aux-Roses, Le Plessis-Robinson, Malakoff, Meudon, Montrouge ou Vanves, participant au fonctionnement de ce lieu de garde, vous prendront en charge et en informeront votre médecin traitant. Les urgences dentaires sont également assurées.
- SOS 92 - GARDES ET URGENCES MÉDICALES À DOMICILE :**
 Association départementale de permanence de soins :
 médecins conventionnés 24 h/24, 7 j/7, visites à domicile.
- AUTRES NUMÉROS D'URGENCE :**
 Police secours : 17 - Pompiers : 18

LA MAIRIE DE CLAMART PRÉSENTE

CARMONA

SCULPTURES AU **fil** DE LA VILLE

25 SCULPTURES EXPOSÉES EN PLEIN AIR

*Manifestation organisée dans le cadre des célébrations
du bicentenaire des indépendances d'Amérique latine Caraïbes en 2010*

EXPOSITION-PARCOURS
du 27 mai au 31 août 2010
dans toute la ville

SOIRÉE DE VERNISSAGE

jeudi 27 mai à partir de 19h

CONCERT *Tato Marengo y vía 40*

musique des Caraïbes colombiennes à partir de 20h30

Centre socioculturel du Pavé Blanc

44, route du Pavé Blanc

92140 Clamart



RENSEIGNEMENTS

www.clamart.fr

www.bicentenaireameriquelatine.fr

www.espace-aliesguinard.com

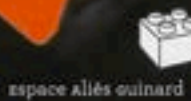

mairie de
Clamart